NR. 13 - 18E JAARGANG
DECEMBER '93 - HFL. 8,95

KICK VOL EN ROND

Kick is een uitgave van DE VAAR B.V. en verschijnt 13 x per jaar. Abonnementen *Hfl. 115,– per jaar te storten op postbanknummer 24 43 600 t.n.v. DE VAAR B.V. - DORDRECHT. *(Prijswijzigingen voorbehouden).

PLAATSINGSKOSTEN COMMERCIËLE ADVERTENTIES

LOSSE PLAATSINGEN:	***CONTRACT PLAATSINGEN:**
1/1 PAGINA HFL. 300,--	1/1 PAGINA HFL. 240,--
1/2 PAGINA HFL. 190,--	1/2 PAGINA HFL. 150,--
1/4 PAGINA HFL. 140,--	1/4 PAGINA HFL. 110,--

TOESLAGEN: STEUNKLEUR: 25% - FULL COLOR: 35%
GEBRUIKT FOTOARCHIEFMATERIAAL: ZWART/WIT HFL. 100,--
FULL COLOR HFL. 150,--
(ALLE BOVENGENOEMDE PRIJZEN ZIJN EXCLUSIEF B.T.W.)

***CONTRACT PLAATSINGEN** ZIJN MOGELIJK IN AL ONZE UITGAVES MET EEN MINIMUM VAN 3 ACHTEREENVOLGENDE PLAATSINGEN VAN DEZELFDE ADVERTENTIE IN HETZELFDE BLAD.

ALVORENS WIJ TOT PLAATSING OVER KUNNEN GAAN DIENEN DE PLAATSINGSKOSTEN EN DE EVENTUELE *TECHNISCHE KOSTEN BIJGESCHREVEN TE ZIJN OP ONS POSTBANKNUMMER **24 43 600** T.N.V. DE VAAR B.V. DORDRECHT.

*VAN TECHNISCHE KOSTEN IS SPRAKE WANNEER HET ONS AANGELEVERDE ADVERTENTIE MATERIAAL NIET KAMERA KLAAR IS OF ANDERS IS DAN POSITIEF/NEGATIEF FILM, PRINT OF WERKTEKENING.

***COPYRIGHT 1993**

Niets uit deze uitgave mag worden verveelvoudigd en/of openbaar gemaakt door middel van druk, fotokopie, mikrofilm of op welke andere wijze dan ook zonder voorafgaande toestemming van de uitgever

Brieven, reakties en kontaktadvertentie opdrachten stuurt u aan Kick, Postbus 427, 3300 AK Dordrecht.

Voor inlichtingen, klachten, opmerkingen enz. uitsluitend bellen tussen 09.00 en 15.00 uur.
Tel. 078 - 14 40 66 (Inlichtingen over adverteerders worden door ons niet verstrekt.)

KICK
Snoepjes van de Maand

BRIEVEN AAN TOOS

Brieven aan Toos is er voor alle kick lezers. U kunt Toos om raad vragen op het gebied van de sexualiteit, reacties op het blad geven, of leuke geile ervaringen vertellen. Alles is welkom, de redaktie behoudt echter het recht om zonder opgaaf van redenen brieven te weigeren.

POSTBUS 427, 3300 AK DORDRECHT
T.A.V. TOOS

Lieve Toos en overige redaktie leden,

Hallo luitjes, ik ben een meisje van tweeëntwintig jaar en heb jullie geile blad helaas pas sinds kort ontdekt.
Graag wilde ik jullie blad verrijken met een ingezonden brief van mij. Mochten jullie hem niet interessant genoeg vinden dan sturen jullie hem maar terug.
Zoals gezged, ben ik nog een jonge meid en ik lust er wel pap van!
Ik ga zo'n vier avonden per week heerlijk stappen en zak dan lekker door met telkens weer een ander stel vrienden.
Nu ben ik altijd wel voor iets geks of geils in, maar wat ik onderlaatst meegemaakt heb overtrof alles.
Het was op een donderdagavond, nog maar net zeven uur 's avonds, en ik verveelde me stierlijk.
Ik besloot die avond eens geheel ergens anders heen te gaan dan gewoonlijk.
Zo pakte ik de bus naar een nabij gelegen dorp en stapte daar een café binnen.
Er zaten vier oudere mannen te kaarten en keken wel wat vreemd op toen ik binnen stapte. Dat waren ze in dat dorp zeker niet gewend!
Ik ging aan de bar zitten en bestelde wat te drinken.
De café eigenaar bekeek me nieuwsgierig en probeerde me uit te horen. Ik besloot hem eens goed voor de gek te houden en fantaseerde een heel verhaal in elkaar.
Hij vroeg wat ik voor de kost deed en ik antwoordde: O, ik ben model.
Fotomodel, vroeg hij verbaasd.
Tja, zoiets, antwoordde ik vaag.
Hoe bedoel je? vroeg hij weer.
Ik keek hem ondeugend aan en zei: Model voor porno foto's.
Zijn ogen rolden bijna uit z'n kassen en hij stotterde heel onnozel: Oh.. interessant, eh.. wat moet je zoal doen dan?
Heb je nog nooit een pornoblaadje gezien dan? vroeg ik verbaasd.
Tja, zei hij, heel lang geleden wel, maar mijn vrouw is er zwaar op tegen.
Dus vertelde ik hem waaruit mijn werk precies bestond.
Kijk, zei ik met een geil stemmetje, ik moet gewoon doen wat de fotograaf wil.
Dus ik doe het met drie, vier mannen tegelijk. Stop allerlei voorwerpen in m'n kutje. Ook heb ik weleens een lesbiese reportage gemaakt... tja, te veel om op te noemen eigenlijk.
De arme man werd steeds roder en kreeg het steeds benauwder. De vier mannen riepen hem om een bestelling op te nemen en hij liep er vlug naar toe.
Ik zag hem iets vertellen (wat is niet moeilijk te raden) en

Canon

BRIEVEN AAN TOOS

POSTBUS 427, 3300 AK DORDRECHT
T.A.V. TOOS

de vier andere mannen keken nieuwsgierig naar mij en ik keek geil terug.
De eigenaar kwam terug en zei: Je hebt iets te goed van die heren daar!
Ik nam het aan en bedankte de mannen vriendelijk.
Na een uurtje kwamen ze bij me aan de bar zitten en begonnen een praatje met me.
Het was echt heel gezellig en ik heb heel wat afgelachen met die mannen. Ik vroeg: Is het hier altijd zo stil?
De eigenaar antwoordde: Ja, dit is maar een klein dorp en donderdagavond is een stille avond. Hier is het hoofdzakelijk zaterdagavond en zondagmiddag te doen. Dan is het echt gezellig.
Nou, zei ik, ik vind het nu ook wel gezellig hoor.
Een van de mannen bestelde nog een rondje en ik sloeg weer niet over! Ik werd best al een beetje teut! Dat was natuurlijk ook de bedoeling van die vier 'heren' en een was ineens zo vrij om zijn hand op mijn knie te leggen.
Natuurlijk liet ik dat rustig toe, want bij nader inzien waren ze helemaal nog niet zo oud en zagen er best goed uit. Of kwam dat mischien omdat ik het niet zo goed meer zag? In ieder geval kreeg ik wel trek!
Omdat ik een nogal laag uitgesneden en strakzittend t-shirtje aan had konden ze mijn borsten goed zien zitten toen ik mijn jasje uittrok.
Een van hen, Jan genaamd, floot bewonderend en zei tegen de andere drie: Jongens, zien jullie dat. Wat een tieten!
De tweede, Henk, vroeg aan de eigenaar, waar hangt je vrouw eigenlijk uit?
O, die is een paar daagjes naar haar zuster!
Toen zei de derde, Wim, ik weet het

goed gemaakt, gooi de zaak dicht. Er komt toch geen kip meer rond deze tijd. Hij knipoogde naar de eigenaar die begon te lachen.
Ja, dat kan ik eigenlijk best doen, dan kom ik er gezellig bij zitten.
De deur ging op slot en de gordijnen gingen dicht.
De hand op mijn knie kroop steeds verder omhoog en daar ik geen panty's en maar een minuscuul broekje aan had zat die hand daar zo in natuurlijk!
Zo, zei Jan, jij bent al aardig nat zeg!
Toen was het hek van de dam.
De eigenaar zette wat zwoele muziek op en ik werd op het biljart gezet.
Op verzoek hield ik een striptease nummer. De mannen werden steeds heter en heter.
Ik hield alleen mijn slipje aan en sprong van het biljart, greep Jan bij zijn kruis en zei hitsig: Laat mij je lul eens zien?
Jan haalde zonder aarzelen zijn lul te voorschijn en ik nam hem onmiddellijk in mijn mond.
De andere keken vol verbazing toe. Jan was intussen zo heet geworden dat het een 'koud' kunstje was om hem heerlijk klaar te pijpen. Toen moest Henk er aan geloven, die was nog nooit gepijpt dus spoot ook pardoes in mijn mond.
Wim deed er iets langer over, maar toen ik ook zijn ballen in mijn mond nam kon ook hij zich niet meer beheersen.
De eigenaar kwam voor me staan en zei: Mag ik ook?
Jij mag me beffen, ik wil tenslotte ook door jullie verwent worden!
Hij trok mijn broekje uit en bekeek mijn kutje nieuwsgierig. Hij vroeg: Mag ik echt je kutje likken? Is dat niet vies dan?
Tjonge, wat een boerenpummels waren dat!

BRIEVEN AAN TOOS

POSTBUS 427, 3300 AK DORDRECHT
T.A.V. TOOS

KICK
Cover Girl

BRIEVEN AAN TOOS

POSTBUS 427, 3300 AK DORDRECHT
T.A.V. TOOS

Ik pakte zijn hoofd beet en duwde hem zonder pardon in mijn kruis. Hij snoof, likte, gromde en zuchtte diep! De vierde, Kees, ging boven mij hangen en ik pijpte ook hem heerlijk.
Toen Kees klaargekomen was mocht de eigenaar mij neuken!
Dat mochten ze trouwens ieder op zijn beurt een keer doen.
Toen ik bij de laatste heerlijk klaarkwam moest ik echt even uitrusten. Daarvoor hadden de mannen alle begrip.
Toen hebben we nog heerlijk met z'n allen tegelijk liggen rotzooien, trekken, pijpen, neuken, alles tegelijk. En toen ik vroeg of iemand me anaal wilde nemen wisten ze echt niet meer hoe ze het hadden! We zijn geen homo's, zei Jan. Ik legde uit dat je daarvoor geen homo hoefde te zijn en toen werd de hele meute zo nieuwsgierig dat Jan mijn kontje heerlijk insmeerde met mijn geil uit m'n kutje en me anaal nam.
Toen vond ik het welletjes en zei dat ik nu echt naar huis moest.
De mannen protesteerden en zeiden dat het feest net begonnen was. Ik heb natuurlijk beloofd om nog eens terug te komen en wie weet doe ik dat echt nog weleens, maar dan op zaterdagavond als de hele tent vol zit!
Mijn vriendin wil daar ook wel eens graag een kijkje gaan nemen dus gaan we de volgende keer met z'n tweetjes.
Ik denk dat die tent dan wel beter zal gaan lopen en kunnen we delen in de omzet!

Een geile lezeres.

Beste lezeres,
Nou, geil ben je zeker wel! We hebben hier ontzettend genoten van je verhaal!!
Wel hoop ik dat je ons het vervolg ook schrijft!
Toos.

BRIEVEN AAN TOOS

Beste Toos,

Ik zit met een probleem en misschien kunnen jullie me helpen. Ik ben een meisje van zeventien jaar en al zeg ik het zelf: ik heb een mooi figuurtje met stevig, maar toch zeer zachte borsten. Mijn schaamhaar scheer ik al sinds ik masturbeer regelmatig af.
Omdat ik nogal heet ben en ontzettend gauw nat, met veel vocht, vind ik het lekkerder als mijn vagina geschoren is, want dan voel ik veel vlugger dat ik nat word.
Ik heb het weleens met een jongen gedaan, maar hij is niet in mijn vagina gekomen en heeft mij ook niet kunnen klaarmaken.
Toen hij klaarkwam spoot hij mijn slipje en buik helemaal nat, dat slipje heb ik drie dagen aangehouden, alleen om het idee.
Het meeste plezier heb ik als ik masturbeer, wat ik ongeveer iedere avond doe. Ik ben helemaal gek op het slijm uit mijn vagina en als ik mezelf begin te strelen, voel ik me heel gauw nat worden.
De meeste sensatie bezorgt me het opendoen van de gordijnen van mijn slaapkamer met het licht aan, het wachten tot er een trein langskomt om dan wijdbeens te gaan staan, mijn vagina te strelen en met een hand mijn vocht in mijn gezicht te smeren.
Ik lik het vocht op, vind die geur en smaak heerlijk. Soms kom ik dan wel twee of drie keer klaar en vind het jammer dat ik niet met m'n tong bij m'n vagina kan komen. Ik denk weleens dat het ongezond is wat ik doe, dat het raar is dat ik het nog lekker vind ook, en dat ik abnormaal ben.

Karin.

Abnormaal niet, maar je moet wel meer ontdekken!

POSTBUS 427, 3300 AK DORDRECHT
T.A.V. TOOS

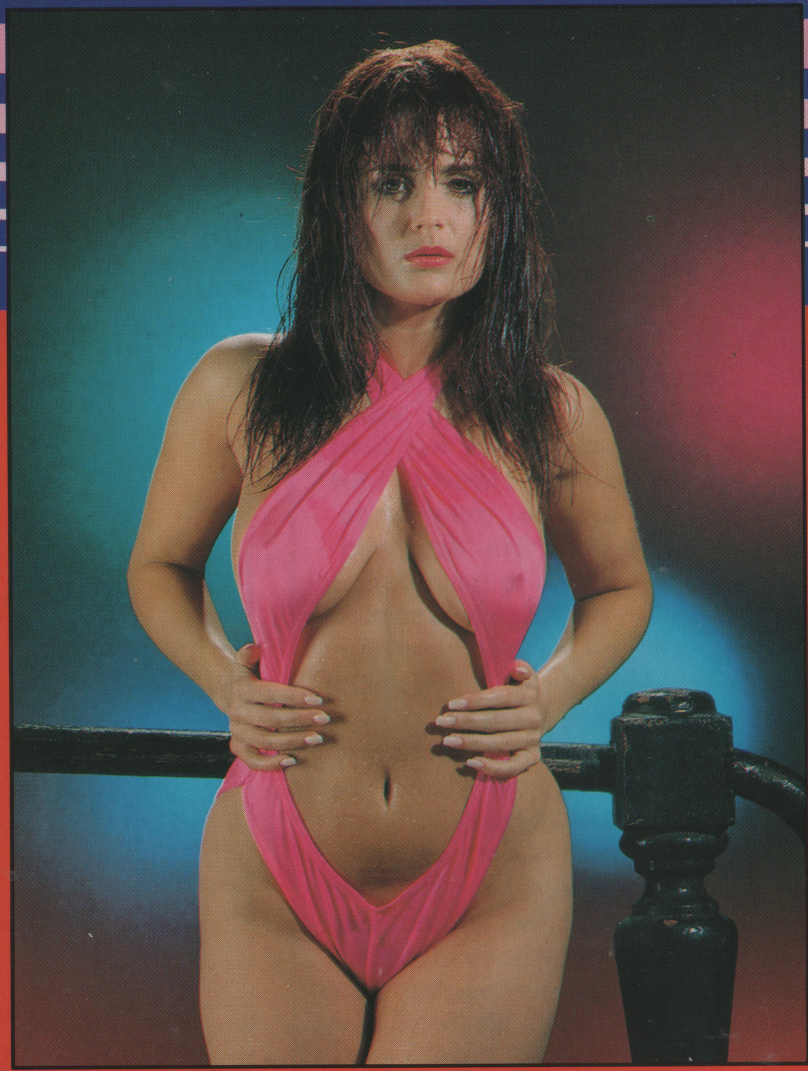

De nieuwe Rimba erotische lingerie catalogus is uit!

Vraag bij uw sexboetiek om de nieuwe, RIMBA EROTIC FASHION CATALOGUS 1994 of stuur ons ƒ 10,- en u ontvangt onze catalogus met de verkoopprijzen en verkoopadressen in uw omgeving. Als u ƒ 25,- stuurt ontvangt u de catalogus samen met een verrassingsartikel.

Stuur uw aanvraag samen met kontant geld, eurocheque of betaal per giro: 28.28.510 of bankrek.nr.: 14.25.19.138.

RIMBA B.V., POSTBUS 33, 4840 PRINSENBEEK - HOLLAND.

EEN GLUURDER

Geen wonder dat ik bang was voor die blonde vrouw. Ze was nog strenger dan mijn moeder en dat wilde wat zeggen. We hadden het thuis niet breed. Pa had ons in de steek gelaten en neukte zich een kromme lul (zo drukte mijn moeder het uit) bij een jonge verpleegster met jeuk. Zelf was ze niet zo knap dat ze nog een minnaar in bed kon krijgen. Ik betwijfel trouwens of ze dat nog wel wilde na pa. In ieder geval, we waren thuis met zes kinderen en dan viel het niet mee om rond te komen. Moeder werkte na schooltijd als schoonmaakster en dan moest mijn oudste zus oppassen. Zelf was ik bijna zeventien en ik kreeg op voorspraak van ma een krantenwijkje. Iedere morgen om zes uur op pad. Eerst de kranten van de bus halen, daarna op de fiets de ellende van die dag rondbrengen. Ik was dan net op tijd voor school.

''Maar gauw aan het werk als je klaar bent,'' zei moeder herhaaldelijk. ''Je vreet me helemaal uit, jij hongerlap.''

''En als ik nou niet slaag?'' vroeg ik.

Toen kreeg ik een flinke mep. Ja, want slaan kon ze, dat mens. Oneerbiedig? Goed, maar het was nu eenmaal een kenau. Ze had de wind er goed onder, niemand waagde het zijn of haar mond open te scheuren als ma dat niet wilde.

We waren allemaal bang voor ma, of hadden op z'n minst ontzag voor haar schelle stem en losse handjes.

''Ik ben niet mooi,'' zei ze eens. ''Als ik ook maar een lekker lijf had. O, dan zou ik wel aan de kost komen!''

''Ging je dan de hoer spelen, ma?'' vroeg Inge, mijn zusje van veertien.

Ma keek haar met bliksemende ogen aan. ''Ja, zo'n lichaam als dat van jou. Al ben je nog maar veertien, je hebt iets voor mannen... Nou ja, jouw tijd komt vanzelf. Als je achttien was gooide ik je achter een raam.''

Dat was krasse taal, maar ik geloofde dat ze het meende, die ouwe taart met haar dikke schommelreet en tieten die op haar navel hingen. Geen wonder dat pa die jonge verpleegster verkoos!

Moeder was keihard. Ze regeerde het huisgezin met ijzeren hand. Eerlijk was ze niet, ik kreeg meestal de schuld als er iets gebeurde. Mijn zusjes werden lichtelijk voorgetrokken.

''Mannen zijn uitschot,'' placht ze te zeggen. ''Tuig van de richel, alleen maar op eigen plezier uit. Verstand hebben ze niet, dat ding tussen hun benen regeert.''

Vlak voor mijn eksamen kwam ze met iets nieuws thuis. ''Paul, je moet zaterdag naar ''De Boekenwurm'', pakjes rondbrengen. Meneer D. vroeg me of jij dat zou kunnen doen.''

''Maar ma, ik zit vlak voor mijn eks...''

''Flets-flat!'' twee draaien om mijn oren een trap na.

''Niks mee te maken, je kunt twintig piek verdienen als je zaterdagmorgen bestellingen wegbrengt.''

''En m'n voetbal dan?''

''Flang!'' weer een pestklap tegen m'n kop.

''Niks voetballen, je gaat maar werken. Je bent al net zo lui als die ouweheer van je. Sodeju, werken zul je en niets anders!''

Dat was krasse taal en er was geen woord Frans bij. Wat kon ik doen? Ik zou nooit tegen mijn moeder ingaan en dus vervoegde ik me de eerste de beste zaterdag bij de boekhandelaar.

Dat was zo'n droge. Niemand mocht hem eigenlijk. Ik vroeg me af hoe mijn moeder bij hem terechtkwam want ze las nooit een boek. Had ze iets met die droogstoppel? Ook dat kon ik me niet voorstellen want mijn moeder had niets waar mannen in geïnteresseerd waren en de boekenman had niets waar vrouwen belang in stelden. Of vergiste ik me misschien deerlijk en ging de leuter van boekmans in de pruim van mijn moeder? Ik brak er mijn hoofd niet over en luisterde naar het geleuter van de boekenverkopen, die niet veel vertrouwen in mijn rondbrengtalent had.

''Ik geef je een maand,'' zei hij met zijn krakerige stem. ''En dat

doe ik voor je moeder. Die arme vrouw heeft het al moeilijk genoeg. Kom maar mee naar achteren, daar heb ik de pakjes al klaarliggen. Heeft je moeder voor fietstassen gezorgd, jongen?''
''Ik breng de krant rond, meneer,'' zei ik eerbiedig.
''O, je hebt dus ervaring. Ja, ik herinner me dat je moeder het er al over had je een krantenwijk hebt. Nou, maar goed je best doen, bij sommige klanten zit er nog wel eens een fooitje aan.''
Zo maakte ik kennis met de blonde vrouw. Ze had wel iets, al was ze niet zo leuk als een van de meisjes bij boekmans achter de toonbank. Dat was een schatje, ongeveer van mijn leeftijd. De blonde vrouw behandelde me uit de hoogte. Ze woonde in een groot huis. Een tuin met veel bomen en een grote vijver, een gazon waar je wel op kon voetballen. Een man zag ik er nooit. Ze deed altijd kortaf, snauwerig. Deur open, pakje aannemen, deur weer dicht. En ze keek me aan! In mijn fantasie speelden zich rare dingen af. Heksen die van alles met me deden. Ik zal maar niet vertellen wat, maar griezelig was het. Dat kwam allemaal door haar ogen. Elke zaterdag bekeek ik vlug de pakjes die ik moest wegbrengen. Ja, of er ook wat voor de blonde vrouw bij was. Het was al winter toen ik geluk had. Geen pakje. Toen ik alles in de fietstassen deed zei droogstoppel: ''Je moet even bij mevrouw die en die langs, want ze wil een boek teruggeven. Hier heb je het geld, jongen.''
Ik ging met een raar gevoel op pad. Ik had volle fietstassen en kwam pas laat bij het grote huis aan, het werd al donker en de wind gierde door de kale takken van de bomen in de tuin. Ik zag licht branden en liep naar de monumentale voordeur, belde aan en wachtte.
Maar er werd niet opengedaan. Ik vond het koud en wachtte, belde nog een keer lang en bevroor zowat.
Net toen ik naar m'n fiets terug wilde lopen - ik zal liever thuis bij de warme kachel - won mijn nieuwsgierigheid het van mijn angst en rillerigheid. Ik liep eens om het huis heen, wierp hier en daar een blik naar binnen en stond weer voor de voordeur. Maar toen, ik keek toevallig naar boven, zag ik in een kamer op de eerste etage licht branden. Was dat wellicht de slaapkamer van de blonde? Wie weet wat zich daar afspeelde. Hoewel, ik had er nog nooit een man gezien. Ik kon er gemakkelijk bij komen want er was een plat dak waarop een deur uitkwam. Misschien kon ik zelfs door die deur naar binnen. Tegen de muur stond een knoert

ze bracht de kop van de machtige dildo naar de plek waar ik een vochtige glinstering zag.

van een regenton en vandaar kon ik met enige lenigheid wel op het dakje komen. Dat deed ik. Ik beklom de ton en wipte op het platte dak, waarna ik in het duister naar de deur sloop. En toen zag ik iets... Eigenlijk mag ik het niet vertellen, zo liederlijk was het. Zeker voor mij, een onschuldig joch van zeventien, was het ademstokkend en bloedstollend, al kwam er dan geen bloed aan te pas. Ik zag... Het was inderdaad een slaapkamer. Weelderig ingericht met een knaap van een bed. Daar kon je wel met tien man op rotzooien! Mevrouw zat op haar hurken, de knieën een stuk uit elkaar. Ze droeg geen broekje, wel een lange, zwarte lakjas en schoenen met angstwekkend hoge naaldhakken. Met haar ene hand streelde ze ritmies het ding in haar kruis, dat ik goed kon zien omdat ik er nog geen vier meter af zat! De andere hand hield een enorme peuk vast. Ja, een stijve mannenpik. Maar wat een ding! Zo groot was de mijne niet, jongens. De man die bij de snikkel hoorde kon ik niet zien, want hij stond zo te zien opgesteld achter een gordijn. Zijn lul en ballen staken naar voren en de vrouw zoog wellustig aan de eikel! O, dat had ik enkel in boekjes gezien! Wat werd ik daar heet van... Wat jammer dat er al een man is, zo schoot het door mijn verhitte hoofd heen. Wat ik had gedaan als er géén man bij de blonde vrouw was geweest? Naar binnen, broeken uit en mijn harde, steigerende lul tussen haar schaamlippen steken! Ik zat te trillen en wilde mijn lul al tevoorschijn halen om een lekker potje te trekken toen ik zag dat de pik die de vrouw zoog niet aan een man vast zat! Nee, het was zo'n ding, zo'n grote kunstlul, waarmee ze aan het dollen was. Zou ze dat grote ding nu in haar vagina steken en zichzelf klaarmaken? Dat wilde ik zien. Snel maakte ik mijn broek los, liet hem samen met mijn onderbroek zakken en nam mijn verhitte en knoerharde snikkel in mijn hand. Ik kon haar kut prachtig zien en terwijl ze de lipjes ervan streelde bracht ze de kop van de machtige dildo naar de plek waar ik een vochtige glinstering zag. Ik keek mijn ogen uit en begon mijn lul langzaam te masseren, het vel wellustig heen en weer schuivend. En toen, de blonde vrouw sperde met de vingers van haar ene hand haar kut open, verloor ik mijn evenwicht en viel met een dreun tegen de deur aan. Wat moest ik doen? Wegkomen kon niet, want ik zat met mijn broeken op mijn enkels. De vrouw veerde overeind en beende naar de deur, trok die open en sleurde me aan mijn haren naar binnen.

Nou, dat was niet bevordelijk voor mijn erektie. Zo slap als een vaatdoek, dat werd mijn piemeltje. Ja, van schrik. Want ik was bang voor deze vrouw, die me altijd zo uit de hoogte behandelde en afsnauwde.
Ze plaatste haar handen op haar heupen en bleef wijdbeens voor me staan. Ik keek angstig naar haar op, maar mijn ogen werden als door een magneet naar haar open kutlippen getrokken en waarachtig, daar trad de verstijving alweer in!
''Zo, een gluurder,'' sneerde de vrouw en haar ogen bliksemden. Ze hief een voet en bracht die tot vlak voor mijn neus. Nu kon ik haar kut nog beter zien en de aanblik van dat heerlijke vrouwelijke neukorgaan, eens voor mij de poort tot het leven, bracht me in verrukking.
''Eigenlijk moest ik jou met m'n naaldhakken bewerken,'' zei de vrouw en ik hoorde wel dat ze behoorlijk kwaad was.
''Schopt u me niet, mevrouw,'' zei ik angstig. ''Ik kwam het boekje halen en u het geld terugbrengen. Ik kom hier wel vaker, u kent me toch wel?''
Ze keek me onderzoekend aan. ''Ja, dat is waar, ik zie het nu. En je bent altijd zo verlegen! En nu gluren? Met je broeken op je enkels nog wel! Nee, ik zal je niet schoppen. Maar ik vind wel dat je straf hebt verdiend.''
Dat was ik wel met haar eens. Als zeventienjarige jongen heb je niet naar vrouwen te gluren die zich aan het klaarmaken zijn. Maar aan de andere kant, ik wilde mijn pik, die nu weer echt stond als een mast, zo ontzettend graag in haar neukdoosje steken! Nu kon ik het aanraken, als ik dat maar durfde...
''Ga 'ns rechtop staan,'' zei ze ineens met een normaal klinkende stem. ''Ik zie dat je een erektie hebt. Wilde je je afrukken terwijl je naar mij keek?''
''Ja.''
''Hm. Mooie snikkel wel,'' zei ze waarderend en gaf er een tik met een vinger tegen. ''Een prachtige erektie. Goddelijke stijfheid, volle zak... Zeg, zou je me wel een pleziertje willen doen, jongen?''
Ik knikte en keek naar haar kut. Ze strekte haar ene hand uit en liet haar slanke vingers rond mijn kloten glijden, zacht knedend... Ik hikte, nog nooit had een vreemde hand mijn zak beroerd. Maar ze had nog meer voor me in petto. Met haar andere hand streelde ze mijn lange roede en schoof het vel ver naar achteren.
''Mooie snikkel, bizonder fraai,'' fluisterde ze. ''Dit is niet te versmaden, ik geloof dat ik jou maar eens een volledige behandeling ga geven.
Heb je die mooie sabel van je al

met haar hand streelde ze mijn lange roede en schoof het vel ver naar achteren.

''Ik vreet dat lekkere neukertje met huid en haar op, ik laat 'm verslinden door mijn kut.''

eens in een meisje gestoken?''
''Nog nooit, mevrouw.''
''Je bent dus nog maagd. Nou, ik niet meer, maar dat kan jou zeker niets schelen. Als je maar kunt neuken. Zo zijn de mannen nu eenmaal. En ik lust er wel pap van, hoe jonger de pik, des te geiler ik ben. Zou je me willen neuken?''
Die vraag verwarde me niet weinig. Ik had veel over vreselijke ziektes gehoord, die je allemaal kunt oplopen als je zomaar met een wildvreemde vrouw gaat neuken.
''U bent toch getrouwd, mevrouw?'' zei ik. Maar er was geen uitweg. Ik wilde neuken, ik was bang om te neuken en kreeg prompt weer een slappe. Ze nam hem in beide handen en deed er van alles mee.
''Met een slappe kun je niets,'' zei ze lachend. ''Mag ik hem hebben als ik hem weer stijf weet te krijgen?''
''Ja, maar hij wil niet meer,'' zei ik bang, bang, bang als een wezel.
''Hij wil best. Ik krijg zelfs de pik van een honderdjarige nog wel omhoog. En de jouwe... Dat is voor mij een fluitje van een cent!''
Ze wist er wel raad mee. Ze nam mijn pik tussen haar warme lippen en zoog hem in no time stijf.
''Zie je?'' zei ze, mijn ballen liefkozend. ''Ik vreet dat lekkere neukertje met huid en haar op, ik laat 'm verslinden door mijn kut. Die heeft altijd honger...''
''Ik ben veel te jong,'' zei ik nog, maar mijn lul sprak dat tegen. Hij werd nu zo groot en stijf dat het wel een paal leek...
''Je voelt je niet op je gemak bij een volwassen vrouw,'' zei ze. ''Daarom zal ik eerst maar een poosje met je fijne snikkeltje spelen. Lekker trekken, je balletjes masseren en... je lolly zuigen. Of wil je dat ook al niet?''
''Ik wil het wel,'' zei ik verlegen en naar haar kut starend. ''Mag ik dan een kusje op uw kut geven?''

''Wel tien!'' riep ze lachend.
Ik voelde me verlegen en tevens nog een beetje bang, maar dat ik durfde te vragen of ik haar kut mocht... Maar dat wilde ik dan ook erg graag, niets wilde ik eigenlijk liever dan mijn tong door haar snee halen en de smaak van haar vrouwelijkheid proeven. Ik kon me niet goed indenken dat zo'n volwassen vrouw zich door een jonge knul zou laten likken, laat staan dat ze zou toestaan dat hij zijn hete pik in haar neukertje schoof! Maar goed, wat wist ik van vrouwen? Eigenlijk niks. Ik had ook beter rechtsomkeer kunnen maken, maar ja, ik had haar kut en tieten al gezien en mijn pik stond...

''Ik wed dat je je iedere avond lekker aftrekt,'' zei de vrouw en ze keek me aan alsof dat een wereldwonder was.
Moest ik haar dan alles vertellen? Later begreep ik dat ze zo'n vrouw was die het lekker vindt om mannen te horen vertellen hoe ze zichzelf afrukken. Daar geilen ze op. Wist ik veel? Ik werd rood van schaamte. Trekken was minderwaardig, ik had nooit anders gehoord.
''Nou, hoe vaak doe je het per week?'' drong ze aan, mijn ballen liefkozend.
''Iedere avond, in bed.''
''Denk je dan aan meisjes?''
''Eh... ja. Maar ik kijk ook wel naar vrouwen op foto's.''
''Wat voor foto's? Geile boekjes?''
''De katalogus van Wehkamp!''
''O, ik begrijp het al. Vrouwen in lingerie en in badpak!''
Lachte ze me nu uit? Ik schaamde me in ieder geval rot. Maar ik had het verkeerd begrepen, deze vrouw lachte me niet uit. Ze schoof haar lippen over mijn eikel en begon hem zachtjes en o zo gevoelvol te strelen. Ik dacht dat ik gek werd, door het plafond zou springen, zo lekker was het in die vrouwenmond. Ik besefte dat ik bofte. Welke jongen die ik kende had dit ooit bij een vrouw gedaan? Ik had m'n pik in de mond van een getrouwde vrouw!!! En die vrouw scheen dat ook nog lekker te vinden. Ik zag hoe ze haar wangen hol zoog en hoorde haar zacht kreunen. Toen sloot ze haar ogen, zuchtte diep en nam mijn ballen in haar ene hand. Opeens was ik over mijn angst heen.
''Lekker?'' vroeg ze na een poosje.
''Veel lekkerder dan aftrekken,'' zei ik. ''Mag ik nu je borsten strelen?''
Ze schoot in de lach. ''Natuurlijk mag je dat. Moet je dat dan nog vragen? Je mag alles waar je zin in hebt, jongen. Wil je nu misschien m'n kutje ook zoenen en likken? O, daar zijn die hete mannetjes toch zo gek op!''
Het streelde me dat ze mij een heet mannetje noemde. Ze zag me kennelijk toch voor vol aan...
''Ik zal even voor je gaan liggen, dan kun je er goed bij,'' zei ze en voegde de daad bij het woord. Nou, daar stond ik dan met mijn pik omhoog! Ik staarde me haast blind en liet me door m'n knieën zakken om het mooie ding in haar kruis nog beter te kunnen bekijken.
En een mooi ding was het dat ik daar zag! Tsjonge, wat werd ik me daar heet van! Ik begon te trillen en voelde een druppel uit mijn snikkel opwellen. Ik was bang dat ik mijn zaad voortijdig zou spuiten, nog voor ik mijn lul in die

mooie rode liefdesmond had kunnen stoppen.
"Lik me maar," zei de vrouw en langzaam legde ze haar pruim voor me open. Vochtig, rood en geheimzinnig, half bedekt met krullend haar, eronder de diepe vore van de bilnaad, ook al zo heerlijk en met de nog nooit eerder aanschouwde ster van de anus erin verscholen. "Kijk maar en geef er een kusje op," zei de vrouw zacht lachend. "Haal je tong er doorheen en zuig het knopje af tot ik klaarkom. Of gaat dat wat te ver naar je zin?"
Niets ging me te ver, maar durfde ik alles wat ze me vroeg? Het hart bonkte me in m'n lijf en mijn pik steigerde en verloor enkele druppels geil. De vrouw kirde opgewonden en streek het van de eikelspleet, bracht haar vinger naar de mond en proefde. O, ze proefde mijn piksap!
"Dat smaakt," zei ze smakkend. "Dat smaakt wel zo zalig, zo geil!"
"Kan het geen kwaad?" vroeg ik nog om tijd te winnen. Want het was toch wel wat, om zomaar met je snuit tussen de dijen van een volwassen vrouw te duiken en haar daar te likken.
"Kwaad? Wat kwaad. Natuurlijk kan het geen kwaad, lik jij m'n spleetje maar lekker. Steek je toch maar in m'n schede en zuig het klitje, jochie."
En ineens durfde ik het. Ik keek naar haar flamoes, zij maakte het heerlijke ding nog verder voor me open en gunde me een blik in het paradijs. Als een bronstige stier wierp ik me op haar heerlijkheden. Ik hoorde haar nog zacht kirrend lachen en toen proefde en rook ik het: KUT. Nee, dat was met niets te vergelijken.
"Bekijk het maar goed," zei ze zacht. "Ieder hoekje, iedere plooi, ieder kiertje... Zoen het, lik het, zuig het en maak me lekker geil. Zou je me wel willen klaarmaken?"
"Als ik maar wist hoe," zei ik en ik keek met verbazing naar mijn kwijlende lul.
Ze streelde mijn ballen en greep het hete handvat. "Met dit ding," zei ze. "Waar anders mee? En met je lippen en je tong. Je bent een vent, laat dan zien wat een vent allemaal met een geil vrouwtje kan doen."
Ik bekeek alles wat ze had, iedere centimeter van haar lichaam tastte ik af met vingers, lippen en tong. Bij haar schaamspleet aarzelde ik. Maar niet lang; dit moest allemaal gelikt en gezoend en gezogen worden. Ik liet mijn tong langs de gezwollen schaamranden gaan, zoog de kleine flaplipjes tussen mijn tanden en beet er zacht in terwijl ik mijn neus diep in de geurige en natte vagina duwde en snoof, snoof, snoof...

''O, doorgaan, doorgaan, zuig me, lik me, geil me op, fijne hete knul van me.''

Blijkbaar deed ik het goed, want de vrouw knorde, snikte, bewoog haar onderlichaam wild en drukte mijn hoofd stevig tegen haar kut. En ik maar likken. Daar kreeg ik een hard dingetje te pakken, het groeide tussen mijn lippen en werd nog harder toen ik er met mijn tong overheen haalde. De vrouw snikte, slaakte een wilde kreet en stootte ritmies met haar heupen.

"O, ik kom klaar, wat kom ik lekker geil klaar," zei ze met hese stem. "O, doorgaan, doorgaan, zuig me, lik me, geil me op, fijne hete knul van me."

Ja, zo ging dat op die zaterdagmiddag. Ik dacht dat ik het er voor een zeventienjarige knul niet slecht afbracht. Een volwassen vrouw neuken? Goed, een vrouw is een vrouw, maar om haar dan ook al zo snel een orgasme te bezorgen, dat vond ik een hele behoorlijke prestatie. Toen ze klaar was en rustig werd zei ze loom: "Je bent er nog niet hoor. Een orgasme is fijn, maar ik verwacht meer. Je bent hier nu eenmaal en waarom zou ik je dan al meteen een lege zak bezorgen en wegsturen? Je wilt vast nog wel een keer nadat je de eerste lading hebt gespoten."

"Nou, wat graag," zei ik en ik dook weer tussen haar gespreide dijen. Maar dat was niet de bedoeling van de vrouw. Ze duwde me weg en zei: "We gaan nu een nummertje maken. Je hebt nog nooit geneukt, je moet dus erg voorzichtig doen. Niet te diep en niet te snel, anders spuit je me in no time vol met die lekkere hete snikkel van je. Oei, dat ding is toch zo stijf! Kom, dan mag je er achterlangs in. Kun je lekker voelen en kijken, ja?"

Alles wat me goed, Wat wist ik van vrouwen en van neuken? Ik wist alleen wat ik wilde en dat mocht ik nu eindelijk doen. Niet met een meisje van mijn leeftijd, maar met een vrouw die het klappen van de zweep kende. Zij wist wat neuken was, zij wist ook wat ze van een man wilde en, wat nog veel belangrijker was, ze wist wat mannen lekker vonden.

"Twee gaatjes," mompelde ze en trok haar billen van elkaar, zodat ik haar bruine uitgang te zien kreeg. "Zie je ze? Zie je het tweede kutje tussen m'n billen? Daar moet je me ook prikken. Twee gaatjes, begrijp je wat ik wil?"

"Ik moet je tussen je billen neuken," zei ik.

"Smeer wat geil aan het sterretje," zei ze nu. Met een vinger haalde ze sap uit haar schede en smeerde het aan haar aars. "Zie je? Doe het maar. Lekker veel kutsap, dan floept die harde staart van je zo naar binnen. O, dat zul je toch lekker vinden!"

"Jij ook."

"Ja, maar ik vind alles lekker. Al steek je je pik in m'n oren!"
Daar zag ik niet veel in. Het werd dus haar kont. Nadat ik het bruine sterretje tussen haar billen goed had ingesmeerd met haar kutspeeksel, legde ik mijn vurige knop ertegen en probeerde binnen te komen. Met een zucht ontspande de vrouw haar sluitspier en daar floepte mijn lul als een paling haar anus in. Ik drukte door tot hij er helemaal in zat en voelde een zalige jeukgolf door mijn staaf trekken. Zachtjes bewegend legde ik mijn handen op haar heupen en keek naar haar poepgat, dat er nu vreemd uitzag.
"Voelt dat lekker of niet?" vroeg ze hees. "O, wat heb je een heerlijke stijve zaadspuiter, jochie!"
Ik neukte een lange tijd in haar bruine holletje en werd geiler en geiler. Toen ik zo'n beetje in brand stond duwde ze me uit haar kont en draaide zich om. "Kom op me liggen, dan ga ik straks op jou zitten, schat," zei ze hijgend. "Jonge knullen... O, ik heb dit altijd al willen doen. Die hete paardelul van je staat zo lekker eigenwijs rechtop. En wat is er harder dan een jongenslul?"
"Die van een volwassen man," zei ik.
"Mis. Je weet er niets van. Soms krijg je de pik van een oudere kerel nooit stijf. Of niet verder dan half. Dat is niks gedaan. Mijn man... Nou ja, dat interesseert jou natuurlijk niet."
"Nee, ik interesseer me alleen maar voor jouw kut," zei ik driest.
Nou, dat kon ze wel waarderen. We neukten lekker nog een poosje door. Standjes? Ja, daar had ik genoeg over gehoord en gelezen, maar wat de vrouw allemaal wist... Staande, zittend, liggend, van voren, van achteren... Het duizelde me, zo snel wisselde ze van houding. En haar kut bleef maar strak rond mijn snikkel zitten. Ik verbaasde me er niet weinig over dat zo'n volwassen vrouw nog zo'n strak neukertje had. Vooral de zittende houding beviel me. Ze zat dan op mijn paddestoeltje en bewoog zich met traag wrikkend onderlichaam, haar armen om mijn nek en haar tong in mijn mond. Zoenen kon ze ook al zo lekker. Ik merkte precies wanneer ze klaarkwam. Niet te geloven! Een keer, twee keer, drie keer... En de vierde keer kwam er ook nog vlot achteraan hoor!
"En nu wordt het tijd dat we eens gaan kijken wat jij zoal presteert," zei ze na een laatste zucht.
"Ik presteer genoeg," zei ik lachend.
"Ja, neuken kan je aardig, maar spuiten... Ik zie graag jonge man-

nen spuiten. Veel zaad, lekker geil zaad. Zal ik je eens van je volle zak afhelpen?''
Dat leek me een goed idee. Na al het geneuk had ik geen ballen meer over.
Ze trok, maar trok niet alleen. Haar mond likte en hapte, haar tong streelde mijn eikel tot ik het niet meer kon inhouden. Ik spoot het midden in haar gezicht. En dat scheen ze het toppunt van geilheid te vinden. Ze likte, slikte, knauwde op mijn lul en kreunde en steunde alsof ze alweer een orgasme kreeg. En dat was waarschijnlijk ook zo. Dit was een liederlijk vrouwtje, een neukdier dat er nooit genoeg van kreeg. Maar dat was mij best, ik spoot tot er niets meer uit mijn lul kwam.
''Heerlijk,'' zei ze. ''Een geschenk uit de hemel.''
''Ik?''
''Nee, dat zalige zaad, jochie.''
''Ik moet naar huis,'' zei ik. ''En ik moet nog pakjes bezorgen ook!''
''Mijn pakje heb je uitstekend bezorgd,'' zei ze met een vreemd lachje. Ze veegde het zaad van haar gezicht en proefde het met smakkende lippen.
Ik trok mijn kleren aan en stak haar mijn hand toe. Die negeerde ze. Ze sloeg haar armen om me heen en zoende met geil flitsende tong. De smaak van mijn sperma, van haar kut... Ik rilde, voelde een lichte verstijving opkomen en rukte me los.
''Prettig weekend,'' zei ik, zoals ik dat tegen alle klanten zei.
Ze pakte me weer en zoende me nu zo heet dat mijn pik in de hoogste stand zwiepte. Wel vervelend want ik had geen tijd meer om nog een keer te neuken. ''Ik moet echt weg,'' zei ik en ik tastte even tussen haar dijen. ''Je hebt een lekkere kut en je bent bloedheet, maar ik ga nu hoor.''
''Je komt toch terug?'' fleemde ze en ze kneep speels in mijn lul.
''Nou ja, als er weer eens een pakje is,'' zei ik onnozel.
''Daar zorg ik wel voor. Ik koop iedere week een boek en dan mag jij het brengen, schat. Het boek kan me niets schelen, maar jouw fijne stijve jongenslul des te meer...

Ik maakte nog heel wat ritjes naar de vrouw waar ik zo bang voor was geweest. Het neuken ging steeds beter en ook lekkerder! Ze leerde me alles en als ik midden in de winter regen en sneeuw trotseerde met mijn pakjes, op weg naar haar, dan deed ik alles al met haar in gedachten, zodat ik het nooit koud had. Soms gingen we eerst lekker samen in bad en wat zich dan onder de waterlijn afspeelde valt gemakkelijk te raden!

BEETJE ERG GEIL VANAVOND?

Spreek je eigen gratis kontaktadvertentie in of luister naar de advertenties van anderen.

06-320 320 89

100 cpm

100 c.p.m.

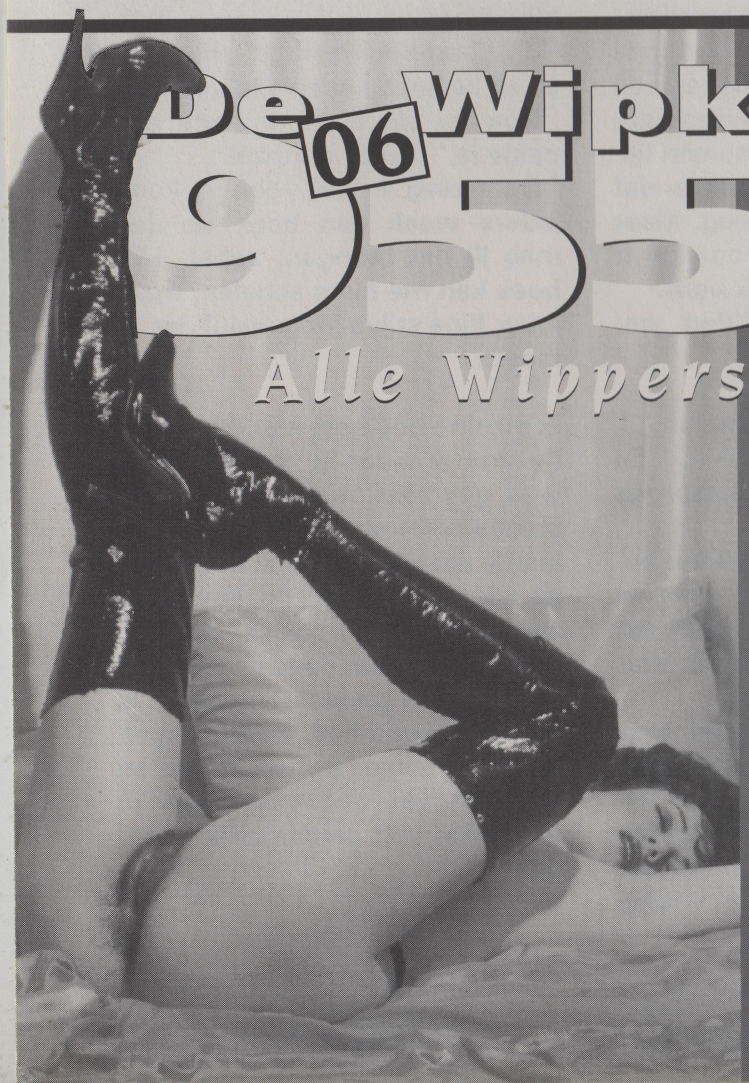

De 06 Wipkrant 9559

Alle Wippers Bellen!

WIPLIJN 06 9555
Direct Contact

TELEKRANT 06 320 320 00
Interactieve dating-service
De Geilste Verhalen

TIENERS PRIVÉ 06 96.97

BOYS PRIVÉ 06 9556

LIEFDESSTOEL Denise

Laat ook uw erotische dromen in vervulling gaan met deze fantastische stoel. De stoel is traploos in hoogte verstelbaar door gasgevulde cilinders en biedt u een ongekend aantal nieuwe mogelijkheden om de liefde te bedrijven.

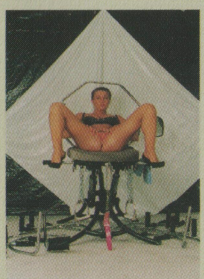

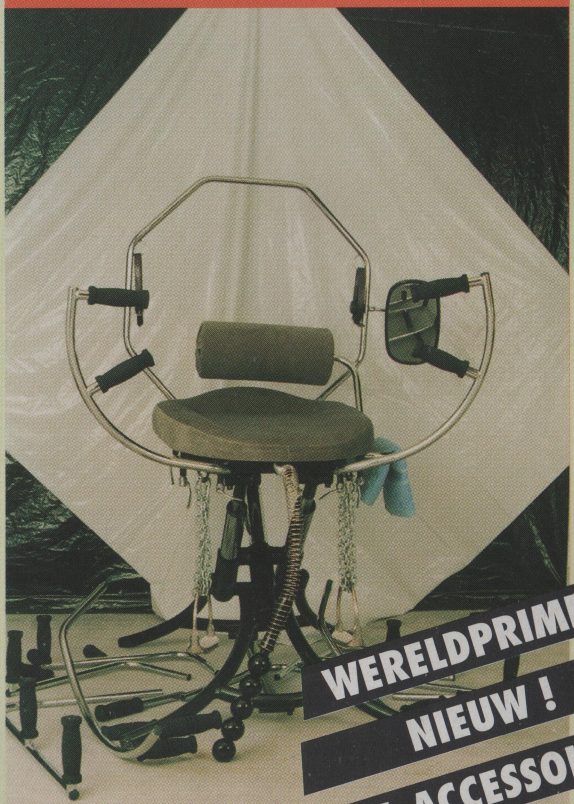

WERELDPRIMEUR

NIEUW !

VEEL ACCESSOIRES

Deze uitzonderlijke vinding is geschikt voor hetero, lesbienne, homo en SM sexplezier en is voor bars, massagesalons en privéclubs een onmisbaar atribuut.

Accessoires: Achteruitkijkspiegel, handriemen, ring, 2-delige handgreep, 2-delige handsteun, instelbaar rolkussen, 3 sets beensteunen, stijgbeugels met riemen, ingebouwde handdoekbeugel.
Bekleding: Grijs velours of zwart leder
Frame kleuren: Lila of zwart

1899,-

Bestellen bij: DE VAAR B.V.
Postbus 427, 3300 AK Dordrecht,
Telefoon 078 - 144066, Fax 078 - 311185

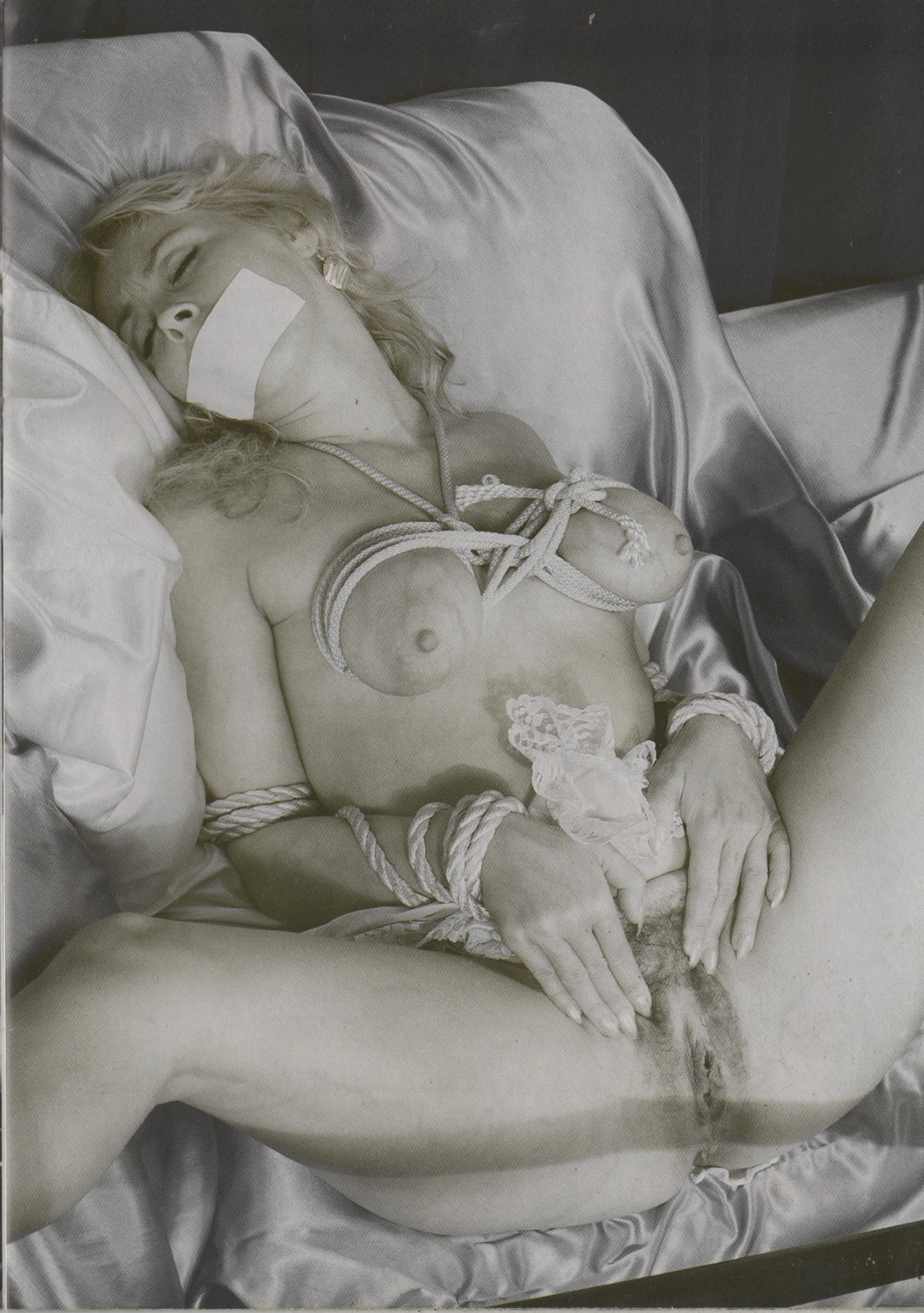

ELKE MAAND NIEUWE HETE TIENERMEISJES VAN OVER DE HELE WERELD
NIEUWE
Sexteen
FEEST
NUMMER
GRATIS
32 PAGINA'S
PORNO
3 KEIHARDE VERHALEN!
BIJLAGE
EXTRA GEIL
DE
VIDEO
GIDS
NIEUW!
BOMVOL
ADEMBENEMENDE
TIENER-
MEISJES
NOVEMBER 1993 JAARGANG NR. 13. HFL. 8,95
NOG STEEDS
HFL 8,95
MIS HET NIET, DAT SUPERDIKKE FEEST-
NUMMER VAN JE FAVORIETE TIENERBLAD!

NOEM HET GERUST KLASSE...

"Zijn ogen zijn als twee donkere poelen, teder en vol jeugdig vuur. Maar onder deze milde, betoverende gloed smeult een veel verterender vuur, het vuur van ongebreidelde passie en allesverzengende lust.

Als hij zijn sterke hand om haar middel legt en haar dichter tegen zich aan trekt, voelt ze langzaam alle weerstand wegebben. Deze man is alles wat zij ooit heeft begeerd in een man, zelfs de lichtste aanraking vervult haar van een zalig, dromerig geluksgevoel.

Hij is zo mooi, zo goed en mooi..."

Eric Schreurs en Hein de Kort ontwikkelden een nieuwe, verfrissende condoom-lijn. Stijlvol vormgegeven, economisch verpakt met een giller van een bijsluiter en bovenal superveilig. Je kunt ze bestellen door overmaking van **ƒ 9,50** per doosje van **zes stuks** op Giro 2443600 of banknummer ING Dordrecht 66.10.62.619, t.n.v. DE VAAR BV, onder vermelding van **Klepzeikercondooms** (1 of 2) of **Pardon Lul condooms** (1 of 2), al naar gelang je voorkeur. Verras je liefdespartner met klasse!

PR-ACTIVITEITEN VOOR DE BAAS

De blonde en nog jonge Monika was van het ene op het andere moment door een uitgeverij aangenomen als pr-medewerkster. Haar taak was promotie-activiteiten op te zetten voor een nieuw op te zetten landelijk muziektijdschrift, dat binnenkort voor het eerst verscheen.
Daarnaast moest ze persberichten versturen aan kranten, week- en maandbladen om zo publiciteit aan het nieuwe blad te geven.
De 24-jarige blondine, die er goed uitzag, moest tegenover zichzelf bekennen dat ze veel geluk had gehad bij het krijgen van de nieuwe job.
Haar vrouwelijke kenmerken hadden overduidelijk de doorslag gegeven bij de twee uitgevers, die beiden van middelbare leeftijd waren en die graag een mooie dame in hun nabijheid hadden. In verband met ruimtegebrek bij de uitgeverij werd Monika echter in een ander pand, namelijk dat van de redactie van het nieuwe blad geplaatst.
Plotseling deelde ze dagelijks een kantoor met de redactie die gevestigd was in een middelgroot persbureau dat al een jaar of tien bestond.

Spil van de redactie waren de 36-jarige Kees en de 30-jarige Jaap.
Monika had grote bewondering voor het tweetal, dat al jaren keihard werkte om het hoofd boven water te houden en nieuwe uitdagingen aan te gaan.
Het viel in deze tijd immers niet mee een eigen bedrijfje te runnen, maar dat ging het duo ogenschijnlijk moeiteloos af.
Monika had de indruk dat de bewondering, die ze voor het tweetal koesterde, nou niet bepaald wederzijds was.
De twee waren schijnbaar niet onder de indruk van haar vrouwelijke charmes. Niet dat ze zich onaardig of onbeschoft tegen haar gedroegen, integendeel.

PERSOONLIJK CONTACT

Maar ze benaderden haar met een hele kritische blik en als een telefoongesprek wat lang duurde, spraken ze haar daar onmiddellijk over aan. Tijd voor persoonlijk contact was er eigenlijk nauwelijks, want het was elke dag een heksenketel binnen de

deuren van het persbureau.
Medewerkers liepen in en uit het kantoor om hun artikelen uit te tikken of in te leveren.
Monika vond het allemaal heel interessant en spannend. Toch had ze de hele tijd het gevoel dat ze er niet helemaal bijhoorde.
Terwijl alles bij de vaste ploeg gestroomlijnd en in volledige harmonie leek te verlopen, voelde ze zich een beetje buitengesloten van de rest.
Of het moest zijn op de spaarzame dagen dat één van de twee perspartners alleen met haar op kantoor zat.
Op die momenten was er weleens tijd voor een persoonlijk babbeltje.
Jaap was wat dat betreft de gemakkelijkste van de twee. Met hem kwam ze nog weleens in gepsrek over iets anders dan het werk. Kees zat wat dat betreft wat stugger in elkaar.
Daar kreeg Monika niet zoveel hoogte van en dat leek wederzijds. Met Jaap kon ze nog weleens een boom opzetten over privéperikelen van hem of haar.
Jaap en Kees, of één van beiden, waren ook vaak 's avonds aan het werk.
Dat moest wel, want de werkzaamheden waren dermate omvangrijk dat ze het werk anders gewoon niet afkregen.
Overwerken hoorde er derhalve wekelijks bij.
Monika deed daar overigens niet aan mee, want haar werk speelde zich voornamelijk tussen negen en vijf af.
Daarna kon ze doorgaans niemand meer telefonisch bereiken. Dus veel zin had het niet om langer te blijven.
Die namiddag was de situatie bij wijze van uitzondering eens anders.
Terwijl Jaap druk aan het overwerken was - hij moest dezelfde avond nog perse drie verhalen afleveren - was Monika eveneens nog in het pand aanwezig.
Ze moest ruim tweehonderd persberichten uitprinten, adresseren en in enveloppen stoppen.

EEN BOOM OPZETTEN...

Een klusje waar veel tijd in ging zitten en waarbij ze niet kon worden gestoord. Ze moest namelijk goed opletten in welke

envelop ze precies welke informatie stopte.
Daar was ze vermoedelijk dan ook de hele avond nog wel mee bezig.
Terwijl Jaap stevig doortikte en zijn deadline probeerde te halen, wijdde Monika zich geheel aan haar taak.
Na een paar uurtjes stevig en ongestoord doorwerken vlotte het klusje al aardig.
De geprinte persberichten waren allemaal klaar en de enveloppen waren geadresseerd.
Nog even de laatste puntjes op de i en het klusje was weer geklaard.
Ook Jaap maakte de indruk behoorlijk op streek te zijn. Hij tikte vrolijk verder, zonder de indruk te wekken zich erge zorgen te maken over het halen van de tijdsdruk.
Het leek allemaal nogal mee te vallen.
Toen Monika bijna klaar was, de laatste enveloppen vulde en aanstalten maakte haar kantoor op te ruimen, hoorde ze de printer in het kantoor waar Jaap werkte opeens ratelen ten teken dat ook hij bijna klaar was.
Monika was hem echter net een fractie voor en wandelde met haar jas inmiddels aan en

een tas vol gevulde enveloppen richting uitgang.
''Zo, bij jou zit het er ook bijna op? Ik ben klaar. Nog even die enveloppen op de bus en...'' riep Monika bij wijze van afscheid tegen Jaap.
''Ja, voor mij zit het er gelukkig ook op! Die verhalen nog even wegbrengen en klaar is Kees,'' antwoordde Jaap.
''Waar moet je dat spulletje heenbrengen dan?'' vroeg Monika geïnteresseerd.
''Naar de Wipstraat,'' zei Jaap.
''Oh,'' reageerde Monika adrem. ''Dat is toch dichtbij die brievenbus bij garniturenzaak 'De Naaijer'. Oh, dan wacht ik wel even. Dan kunnen we daar samen naartoe lopen.''
Jaap vond het prima, printte zijn laatste velletje tekst uit, stopte het pak papier in een envelop en trok zijn jas aan.

''NAAR DE WIPSTRAAT...''

Samen wandelden ze, nadat Jaap alle lichten had uitgedaan en zijn sleutels vastpakte, het kantoor uit. Gezamenlijk wandelden de twee, nadat het pand van de buitenkant was afgesloten, de donkere straat richting centrum uit.
Het adres, waar Jaap zijn teksten moest inleveren, was dichtbij.
Monika kon haar enveloppen in de tegenovergelegen brievenbus dumpen.
Nadat dat allemaal was gebeurd, zei Monika: ''Zullen we nog ergens wat gaan drinken? Of heb je nog iets anders te doen?''
Jaap was wel voor het idee van de aantrekkelijke blondine te porren en antwoordde: ''Goed idee, ik heb thuis nog wel een lekker flesje rode wijn staan...''
Monika ging onmiddellijk akkoord, al was het alleen maar omdat ze zo benieuwd was naar zijn persoonlijke levensomstandigheden.
Ze kreeg sterk de indruk dat de vrijgezel Jaap niet zoveel thuis zou zijn, omdat hij meestal 's avonds op z'n werk zat.
Van zijn perspartner Kees had ze herhaaldelijk vernomen dat Jaap, als ie vrij was, daarnaast ook nog vaak in het plaatselijke café zat en dat het bij die gelegenheid nog weleens erg laat kon worden.
Toch vond ze Jaap geen type

voor een verlaten en onverzorgd appartement.
In zijn hele doen en laten was hij fatsoenlijk, ordelijk en humoristisch. Het was volgens Monika gewoon een leuke kerel, die misschien wat pech had gehad in de liefde.
Van Kees had ze begrepen dat Jaap ooit een langdurige, vaste relatie had gehad, die nog niet zolang geleden op de pindarotsjes was gelopen.
Helemaal was Jaap daar nog steeds niet overheen, hoewel hij er overduidelijk wel vrede mee had.
Het zat meer in de veranderingen, die de definitieve krek met zich meebracht. Opeens stond hij er weer alleen voor en dat was natuurlijk niet gemakkelijk.

WAT PECH IN DE LIEFDE

Pogingen iets nieuws te beginnen, stranden hopeloos, omdat Jaap geen geduld voor versierpogingen had.
Daardoor kwam hij nog weleens verward en bot over bij het vrouwvolk.
En dat terwijl hij, vond Monika, een reuze aardige en sympathieke, gezonde vent was.
Aangekomen bij het dichtbijgelegen benedenappartement van Jaap, zwaaide de deur open en nodigde hij haar uit het pand te betreden.
''Oooh, wat een leuk huis,'' meldde Monika oprecht. ''Heb je dit gehuurd?''
Jaap antwoordde: ''Nee, gekocht! Daar had ik, in verband met de kosten, nogal haast mee na mijn scheiding.''
Monika, die blij was dat Jaap er eindelijk eens over begon, luisterde aandachtig en wilde van zijn mededeling geen woord missen.
Jaap zat kennelijk op zijn praatstoel, want het hele verhaal rolde er moeiteloos uit.
''Goh, dat is allemaal nogal ingrijpend,'' knikte Monika begrijpend.
''Ja, maar laten we eerst even gaan zitten,'' zei Jaap. Hij knipte de lichten in de woonkamer aan trok zijn jas uit en nam die van Monika aan.
Quasi-onverschillig merkte hij op: ''Was je hier eigenlijk nooit eerder geweest Oh nee, dat zal wel niet. Ik krijg niet veel bezoek.''
Monika raakte steeds meer ge-

boeid door de persoon Jaap.
Het was haar een volkomen raadsel, waarom Jaap tegenwoordig geen nieuwe vriendin had. Hij zag er goed uit, was succesvol in zijn werk, had een prettige babbel en was gewoon ontzettend aardig.
Nadat Jaap de wijn had ingeschonken en daarbij nog wat kleine hapjes had geserveerd, raakte het tweetal uitvoerig aan de praat over hun persoonlijke levens.
Het gesprek verliep veel vlotter dan beiden gedacht hadden en de tijd vloog om.
De warmte in de huiskamer in combinatie met de wijn bezorgde het tweetal een broeierig gevoel.

EEN BROEIERIG GEVOEL...

Ze voelden zich compleet ontspannen en volledig op hun gemak.
Toen Monika, die er sexy bijzat in haar doorschijnende kleding, tegenover Jaap aangaf dat ze hem heel graag mocht, was de kogel snel door de kerk.
Jaap zoende haar in eerste in-

stantie voorzichtig op haar mond, maar voor dat ze het allebei wisten, lagen ze verstrengeld in een hevige vrijpartij.
Van opwinding grepen ze elkaar innig vast en vreeën dat het een lieve lust was.
Het duurde dan ook niet lang of de eerste kledingstukken vlogen door de kamer. Beiden konden zich niet langer bedwingen en gingen volledig in elkaar op.
Monika en Jaap wisten nu wel hoe de avond verder zou verlopen.
Een ding was duidelijk: morgen konden ze gezamenlijk naar het werk wandelen.
In no-time lag het duo geheel ontkleed op de bank in de huiskamer. Voor het gezicht van Jaap bungelden twee gigantische tieten. Monika zag de pik van Jaap van haar kant geweldig steigeren.
Monika greep ernaar en zoog met haar lippen voorzichtig aan de paal van Jaap, terwijl de laatste voorzichtig begon te kreunen.
De banaan van Jaap reageerde ook onmiddellijk op de strelingen van Monika en nam gigantische proporties aan.
Kennelijk was het gevaarte, dat er beslist mocht wezen, al lange tijd niet meer beroerd, want Monika voelde zelfs al enig voorvocht over de gloeiendhete eikel stromen.
Er moest maar snel geneukt worden, want die lul stond al bijna op knappen.
Zo vond ook Jaap, die geen minuut verloren liet gaan.
Na even aan haar inmiddels kletsnatte flamoes gevoeld te hebben, dreef hij zijn neukstang in één keer diep in haar hete lijf.
Monika genoot er zichtbaar van en keek het verkrampte gezicht van Jaap vrolijk aan.
Ze was heel blij met de ontwikkelingen, want ook voor haar was het lang geleden dat ze voor het laatst zo heerlijk was genomen.

DE DRIJFNATTE SCHEUR!!!

Jaap leek dat laatste moeiteloos aan te voelen en neukte hitsig door in de drijfnatte scheur van Monika.
Na enige tijd wisselden ze van positie en voordat Jaap het besefte, zat Monika gehurkt bovenop zijn lichaam op en neer te wippen. Dat was zo'n

opwindend gezicht dat Jaap na een paar forse stoten meteen zijn kruit verschoot en grommend zijn witte lading in haar kut dumpte.
Monika, die nog niet klaar was gekomen, vond het allemaal wat snel gaan en probeerde de komkommer van Jaap op de juiste oorlogssterkte te houden door hem hevig te pijpen.
Wonder boven wonder lukte dat en voor dat ze het wist, werd ze opnieuw genomen door de hete en keiharde paal van Jaap, die het deze keer wat langer volhield.
Zijn pik bleef gelukkig overeind staan en beukte achterlangs keer op keer in haar hete flamoes.
Monika ging hevig tekeer en beleefde eveneens haar eerst orgasme, meteen gevolgd door een tweede en een derde.
De kreunende vrouw, die zijn staat met haar kutspieren gevoelig kneedde, wond hem zodanig op dat ook Jaap alweer hard op weg was naar een volgend hoogtepunt. Dat probeerde hij om begrijpelijke redenen echter zo lang mogelijk uit te stellen, maar dat kostte wel degelijk moeite.
Monika had het intussen helemaal niet meer en kwam aan een stuk door klaar, zonder zich verder om Jaap te bekommeren.
Pure lust voelde ze en dat was het ook. In alle standen liet ze zich nog enige tijd gewillig nemen.
Totdat Jaap het helemaal niet meer hield en zijn sperma voelde aankomen. Ook Monika bespeurde dat en riep uit: ''Kom maar over mijn tieten heen. Dat vind ik toch zo'n opwindend gezicht.''
Zo gezegd, zo gedaan. Jaap trok zich plotseling terug en spoot zijn hete geil over haar heerlijke lichaam.
Onder het mompelen van allerlei vreemde taal spoot hij de prdame helemaal onder zijn witte goedje.
Dankbaar smeerde Monika het zaad over haar hete lijf uit en genoot er intens van.
Beiden waren ze volledig tot bevrediging gekomen en genoten nog wat na.
''Vanaf nu hoor ik er wel bij,'' dacht ze terwijl ze zich verheugde op een lange en geile nacht met Jaap.
Dat waren nog eens pr-activiteiten....

WIJ
VAN DE
KICK
REDACTIE
WENSEN
U
EEN
PRETTIGE
KERST EN
EEN
VOORSPOEDIG
1994

ZIGZAG
STRIPS EN VERHALEN VAN TOPKLASSE, DE MOOISTE BLOTE MEISJES, WAANZINARTIKELEN EN VUIGE RODDEL, HARRRRDE PORNO!
Heen en weer!
VRAAG JE KIOSK OF TIJDSCHRIFTENHANDELAAR ERNAAR!
Indien niet voorradig kan rechtstreeks besteld worden door overmaking van f.10,-- (incl. portokosten) op gironummer 2443600 of banknummer I.N.G. Dordrecht 66.10.62.619 t.n.v. DE VAAR B.V. o.v.v. ZIGZAG.

Denise
NIEUW!
DE GEILSTE BELGISCHE BONBON
06.320.321.15
ADEMBENEMENDE SHOWS, STRIPTEASE VOOR FUIVEN, FEESTEN, DISKO'S ENZ. TEVENS LIVE SHOWS VOOR CLUBS.
TE BOEKEN BIJ UW ARTIESTENBURO OF INLICHTINGEN
PB 140
2060 ANTWERPEN 6
FAX.
0932.14.61.51.74.
P.S.: Denise zoekt modellen, koppels, enz. voor komende video-produkties. Schrijf naar: Postbus 140, 2060 Antwerpen 6. Groetjes Denise.

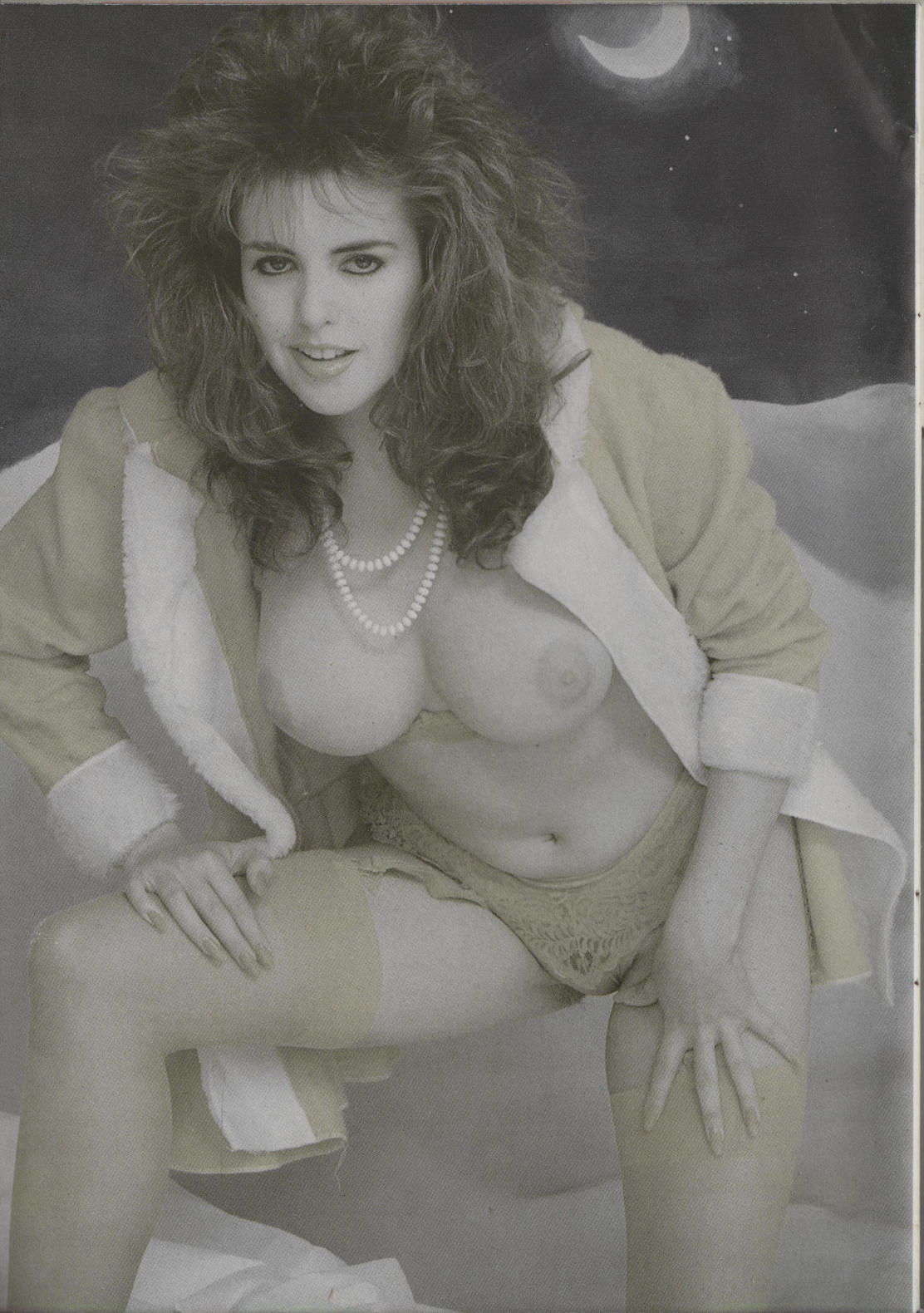

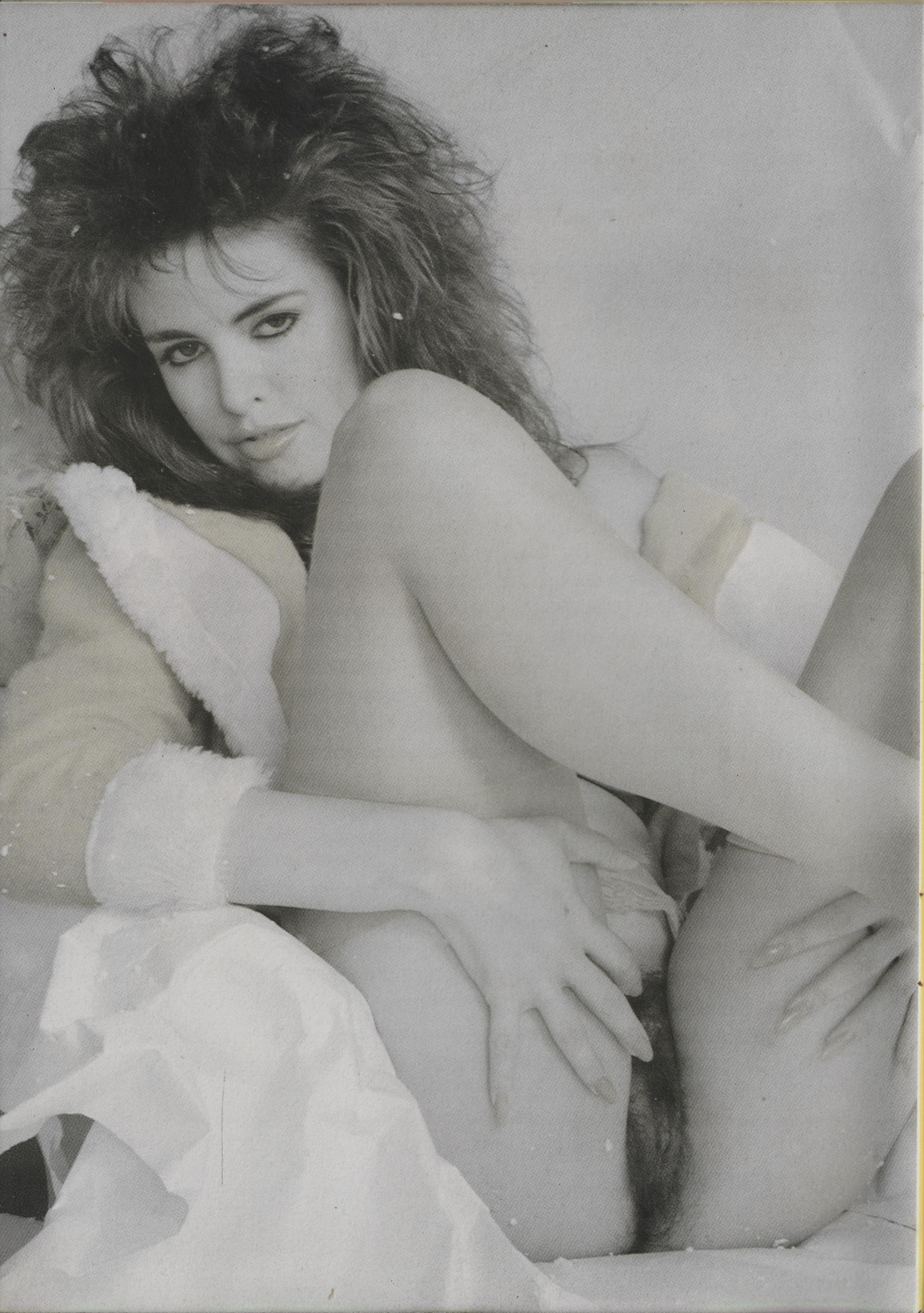

soms was er een vrouw die meer dan een massage vroeg

MASSEUR ZONDER DIPLOMA'S

Gerard werkte als masseur in een grote sauna. Vele dames, oud en jong, knap en lelijk, werden door hem geknepen en gekneed. Hij was een vakman en de bazin van de sauna, een jonge vrouw, was erg met hem ingenomen. Vaak vertelde hij me over de klanten. Over oudere vrouwen die net nog niet oud en lelijk waren. Als ze hem eenmaal kenden wilden ze altijd door hem gemasseerd worden. Soms was er een vrouw die meer dan een massage vroeg. Dan werd hij uitgenodigd voor een etentje, of ze vroegen plompverloren of hij het tijdens de massage wilde doen. Kutlikken of nog liever neuken. Ook waren er vrouwen die hem de pijp wilden lummelen. Moest je net bij Gerard wezen! Die is zo serieus als het maar kan. Door zijn verhalen kwam ik op de gedachte om ook masseur te worden.

"Om vrouwen te kneden?" zei Gerard. "Dat kun je ook zo wel. Als ik vakantie heb neem jij mijn plaats maar in."

"Zou je bazin dat goedvinden?"

"Als ik voor je insta is het geen enkel probleem. Ze vraagt me vast of ik een invaller weet."

"Maar ik kan niet masseren."

''Dat leer ik je wel.''
Toen de vakantie aanbrak maakte ik mijn opwachting in de sauna. Ik was al aan de eigenares voorgesteld. Dat was een knappe vrouw. Ik verdacht er Gerard van dat hij met haar... Nu ja, wat ging het mij ook aan.
''Moet hij geen proefmassage doen?'' vroeg Mathilde, zoals de eigenares heette.
''Dat is niet nodig,'' zei Gerard. ''Maar als je het graag wilt, trek dan je kleren maar uit. Hij is heel goed.
''Ik geloof je zo ook wel,'' zei Mathilde lachend. ''Hij ziet er in ieder geval betrouwbaar en fatsoenlijk ut. En dat is een voornam ding in de branche.''
De laatste werkdag maakte Gerard me wegwijs in het bedrijf. Wat had ik op zijn body geoefend!
''Zelfvertrouwen,'' zei hij lachend. ''Je kunt het goed. Je moet je niet van de wijs laten brengen als een van de dames ''per ongeluk'' een stukje bloot laat zien. En als ze meer dan massage wensen merk je dat gauw genoeg.''
We keken het afsprakenboek door.
''Je treft het,'' grinnikte Gerard. ''Jolanda staat op de lijst voor maandag. Geen geneuk dus in het weekend.
''Wie is Jolanda?'' vroeg ik nieuwsgierig.
''Dat is een verrassing. Ze komt om kwart over tien.''
''Weet ze dat jij op vakantie bent?''
''Ja.''
''Maar er zijn nog twee andere masseurs.''
''O, ze zal voor jou kiezen. Ze heeft me al gevraagd wie er in mijn plaats zou komen. Ik heb haar volledig ingelicht over jouw kwaliteiten. Ze wil alleen maar jonge masseurs en aangezien Wilco en Max boven de veertig zijn...
''Wil ze meer dan massage?'' vroeg ik en ik kreeg een spannend gevoel in mijn kruis.
Gerard knikte. ''Veel meer. Maar ze is wispelturig. De ene keer moet ik haar likken en doet ze zelf niks, de andere keer wil ze me pijpen, dan weer afrukken. Een enkele keer wordt het een nummertje. Grillen en nukken heeft ze, maar ze is royaal, dat moet ik zeggen.''
''Hoe oud is ze?''
''O, ver onder de dertig. Maar ze is met een ouwe vent getrouwd, een zak van achtenzestig jaar! Bulkt van het geld, maar zijn zaadbron is opgedroogd. Zorg maar goed voor Jolanda, dan is ze ontzettend gul.''

De maandag brak aan. Mijn eerste klant was een dikke vrouw

van een jaar of veertig. Ze toonde zich in haar volle naaktheid en natuurlijk rilde ik van afschuwd. Vetplooien, hangtieten en een ribbelig, afhangend stel billen. Ik deed mijn best en na de massage was de babbelzieke vrouw niet ontevreden. Ik kreeg vijf piek fooi. Terwijl ze zich aankleedde keek ze me glimlachend aan.

"Je was erg nerveus, maar dat geeft niks hoor. Je hebt het erg goed gedaan, ik voel me zalig. Zou je iets ekstra's willen verdienen door een ander soort van massage?"

"Daar kan ik niet aan beginnen, mevrouw," zei ik.

"Nee, dat zei Gerard ook altijd." Ze schudde haar hoofd. "Maar ik weet bijna zeker dat hij jonge en knappe vrouwen wel wil gerieven. En jij... Nou ja, ik ben maar een lelijk oud wijf."

Om kwart over tien had ik het niet meer. Jolanda kwam als een wervelwind binnen, volledig gekleed. Een stuk van je hela hola, swing 'm erin. Het zweet stond in m'n handen.

"Ben jij de invaller van Gerard?" vroeg ze liefjes en nam me van top tot teen op met haar felle ogen. "Je ziet er prima uit, maar of je ook zo goed bent als Gerard..."

"Ik ben een nieuweling in het vak, mevrouw."

"Je moet me Jolanda noemen."

Een licht paniekgevoel overviel me toen ze haar jas uittrok en haar jurk los begon te maken. Ja, die zou wel alles uittrekken!

"Ik moet even nog iets doen," zei ik, zo rustig mogelijk. "U kunt zich ondertussen wel uitkleden."

"Ja, met kleren aan kun je niet masseren..."

Toen ik terugkwam... Daar zat Ilona op de massagetafel. Ze had niet alles uitgetrokken. Wat ze nog aan had prikkelde de fantasie. Ik keek naar haar stevige, volronde appels en de slanke, welgevormde en in rode kousen gestoken benen, het kanten broekje, de fraaie lijnen van haar heupen en... de uitdagende blik in haar ogen.

"Zo, ben je daar eindelijk?" riep ze uit. "Ik dacht dat je op de vlucht geslagen was."

"Waarom zou ik vluchten," zei ik manmoedig. Maar wat voelde ik me een lulletje in mijn witte broek en dito hemd!

"Tja, waarom zou je vluchten," zei de knappe vrouw en ze schudde haar lange haren. "Kom, geef me mijn massage maar, ik zal je niet langer pesten."

Ik wist niet hoe ik dit varkentje moest wassen.

Met voorzichtige vingers begon ik aan het werk. Haar lijf wond me mateloos op. Mijn stok was

zo stijf dat ik vreesde dat hij ieder ogenblik dwars door mijn broeken heen zou boren. Ik streelde en masseerde, kneep, rolde en kneedde, precies zoals Gerard me dat had geleerd. Zelf dacht ik dat ik het er niet slecht afbracht, er kwam tenminste geen kommentaar. Toen ik dat dacht hoorde ik een zucht. Jolanda tilde haar hoofd op en zei: ''Denk je dat ik je moeder ben, knul?''

''Zo'n mooie moeder heb ik niet,'' zei ik lachend.

''Gerard trok zijn broeken altijd uit.''

''Ik ben Gerard niet.''

''Nee, dat heb ik al een poosje door! Tsjonge, wat een masseur ben jij. Bang dat je je vingers aan me zult branden? Trek toch je broeken uit!''

''Waarom zou ik dan doen?'' vroeg ik met wild bonkend hart.

''Nou, dat lijkt me logies, dan heb ik wat te spelen.''

Nu hield ik op met masseren. Snel trok ik mijn broeken uit. Het kon want pielemoos was van schrik en de zenuwen slap geworden. Nog wel een respektabele jongeheer hoor, maar hij liet het koppie netjes hangen. Jolanda draaide zich op haar slanke rug en keek naar mijn zaakje, knikte en likte zich de lippen.

''Da's een fraai eksemplaar,'' zie ze zacht. ''Begin maar weer te kneden, dan zien we vanzelf hoe groot jouw massagestaaf kan worden...''

Terwijl ik de massage van de mooie vrouw hervatte, nu de voorkant dus, raakte ik hoe langer hoe meer opgewonden, want ze had de handdoek weggetrokken en lag daar in volle glorie, de tepels stijf, de dijen een stukje uit elkaar zodat ik haar spleet duidelijk kon zien.

Massage... Wat moest ik met die prachtige dijen aanvangen? En met de borsten? Dat had Gerard me nooit verteld en aangezien ik toch al weinig ervaring had met naakte vrouwen... Ik deed mijn best, masseerde de dijen en buik, de heupen en liet de borsten met rust. Maar dat was niet naar de zin van de dame! Ze zei, klonk het een tikje bits: ''Als je m'n tieten ook eens masseerde? Die horen er toch heus bij hoor.''

Ik streelde haar stevige heuvels en kneedde ze behoedzaam. Toen ik nieuwsgierig een tepel aanraakte voelde ik dat het knopje wel degelijk hard was. Het deed haar dus toch iets. Het spleetje onder het krullende haar was nog dicht en dat betekende dat ze niet echt opgewonden was. Of toch wel? Ik wist het niet. Opeens voelde ik een hand op mijn onderbuik en zacht lachend betastte Jolanda mijn snikkel, die nu als een raket omhoog kwam. Dat was een verras-

zacht lachend betastte ze mijn snikkel, die nu als een raket omhoog kwam

ze likte het van haar vingers en kneep in m'n ballen

sing voor haar. Ze kraaide het uit en kneep er stevig in.
''Wat een lekkere lul,'' zei ze schaamteloos. ''Daar ben ik nou voor gekomen, jochie. Ik zou het helemaal niet erg vinden als je m'n kutje een beurt gaf. Nu dus.''
Het was mij wel best. Ze kon het krijgen zoals ze het hebben wilde. Had ze kondooms bij zich? Of wilde ze niet geneukt worden? Misschien moest ik haar klaarlikken, terwijl ze mij aftrok of pijpte.
''Hoe wil je het hebben?'' vroeg ik.
Jolanda speelde met mijn lul en schoof het vel heerlijk heen en weer. ''Nou, moet je dat nog vragen? Hoe zou een vrouw het willen hebben? Stijf en groot, diep in m'n kut natuurlijk! Ja, zó wil ik het hebben.''
Ik masseerde haar dijen, die ze gretig voor me spreidde. Nu had ik het volle zicht op haar lieflijke neukertje. Toen ze me verzocht het te openen legde ik mijn vingers op de dikke randen en trok ze uit elkaar, waardoor het binnenste van het heiligdom me werd onthuld. Het was in één woord verrukkelijk. Het was een echte rijpe vrouwenkut, maar dan wel eentje met tere lipjes en ongelooflijk frisrood. In de diepte tussen de kleine labia glinsterde vocht en toen ik de grote schaamlippen los liet bleef het hele neukgrotje openstaan. Jolanda slaakte een diepe zucht en trok aan mijn steel. ''Nog niet hoor,'' zei ze zacht. ''Eerst moet je allemaal lekkere dingen met me doen.''
Ik wist wat ze ongeveer bedoelde. Toen ik haar flamoes begon uit te baggeren hoorde ik opnieuw een wellustkreet van de dame. Ze had het wel naar d'r zin! Ik nu trouwens ook. Ze had een snoes van een kutje en dat smaakte zalig. Ik likte het sap uit haar rode schede, porde er mijn neus in en snoof de geur rillend op. Jolanda mekkerde het uit toen ik mijn tong in haar vagina bracht en een dieptepeiling verrichtte.
''Lekkere dingen met je doen?'' mompelde ze. ''Nou, dat zal ik zeker, meisje. Deze dag zal je nog lang heugen.''
Mij trouwens eveneens. Na verloop van enkele minuten begon het schatje te rillen en haar onderlichaam schokte, kwam ze klaar? Ja, ze kwam klaar. En niet zo zuinig ook! Hemel, wat kan een vrouw dan een misbaar maken! Ik hield haar zo plat mogelijk op de massagetafel en bleef haar lekkere zilte flamoes intensief likken. Nog een haal over de gezwollen kittelaar, een zachte beet in een van de lieftallige billen... En toen twee vingers diep in haar pulserende schede. Toen ze ein-

delijk weer tot rust kwam draaide ze zich snel om en lag op haar buik op de tafel.
"Je pik, hier met die fijne harde snikkel van je," zei ze hijgend. "Nu is m'n achterkant aan de beurt. Doe je best maar eens."
Of ik dat nog niet had gedaan! Het was me wel een ondankbaar schepsel, die Jolanda. Maar goed, ik was nog niet klaar en nam haar billen onder handen. Ze lummelde zachtjes en smakkend aan mijn pijp en fluisterde: "Straks mag je massagestaaf naar binnen. Dan wordt het feest, jochie."
"Noem me niet steeds jochie, Joland," zei ik gepikeerd.
"Nee, je bent een kerel en je hebt een lul van een kerel," zei ze lachend. "Maar toch ben je een jochie. Mijn lieve jochie..."
"Je komt voortaan zeker iedere dag," zei ik.
"Inderdaad."
"Oei, wat een paal heb jij! Dat belooft wat, jongens..."
Ik nam haar plaats op de massagetafel in en keek toe hoe de vrouw hem met beide handen aanpakte en het vel langzaam op en neer schoof. "De tafel lijkt me wat wankel," zei ze. "We moeten er niet doorheen zakken. Als ik eenmaal op dreef ben..."
Ik ging op een stoel zitten en nu stapte Jolanda zonder dralen op. Ze kwam schrijlings over me heen en tastte onder haar kruis naar mijn staaf, schoof het vel goed naar achteren en zei hijgend: "Daar gaan we dan!"
Ze prikte zich vast op mijn eikel, maar meer ging er nog niet in haar hete kut, die erg strak aanvoelde.
"Lekker kutje?" vroeg ze. "O, ik vind dit toch zo'n zalig gevoel! En straks laat ik 'm er heel langzaam helemaal inglijden. Even spelen, schat."
Spelen vond ik ook leuk. Ik streelde haar volronde billen en verplaatste mijn handen naar haar stevige kleine borsten, die zo hard als appels waren. Om over de nippeltjes maar te zwijgen..."
"Nou, dit was me een heet eksemplaar! Ze liet haar lekkere kontje zakken tot mijn pik voor de helft in haar nauwe neukertje zat, draaide met haar heupen en liet haar schede golven en krampen. Dat was me een zalig gevoel! Ze ging er nog een poosje mee door en ik begon hoe langer hoe meer jeuk in eikel en kloten te krijgen.
Ik tekende voor een vaste baan bij het massagehuis! Maar dat zou niet kunnen als ik mijn papieren niet haalde. Ik dacht er serieus over. Als Jolanda met de masseurs wilde neuken dan waren er vast nog wel meer vrouwen die dat wilden.
Ik wist nu dat Gerard niets uit zijn duim had gezogen. Vermoedelijk

zou ik iedere dag een of meer nummertjes met hete vrouwen kunnen maken. Getrouwd of ongetrouwd, wat maakte het uit? Als ze maar een lekker kutje hadden! Dat had Jolanda in ieder geval wel. Ze liet haar billen nog meer zakken en toen die op mijn zak met inhoud rustten begon ze te schuiven en te wrikken. Daar kreeg ik het erg moeilijk door. Maar ik kon me beheersen. Ik hield me beurtelings bezig met haar billen en borsten. Niet groot, maar wel ongelooflijk stevig, dat waren ze. Heerlijk om mee te spelen, over de harde tepels te strijken, er zachtjes knedend in te knijpen. Jolanda zuchtte en kreunde. Bij iedere beweging die ze met haar neukfabriek maakte snikte ze hartstochtelijk en zei verrukt: "Oegh! Dat is geil, jongen!"

Ze kwam twee keer achter elkaar klaar onder het slaken van de nodige oerwoudkreten. Ik voelde het aan het samentrekken van haar vagina, die als een tweede huid rond mijn dikke vinger sloot. Toen het voorbij was bleef de jonge vrouw hijgend op haar harde zitplaats zitten en zei: "Dat was goddelijk. Nu mag je mij neuken. Zeg maar hoe je me wilt hebben, lekkere spetter van me."

Ik koos voor een nummertje normaal, lekker op haar, tussen haar gespreide benen. Ze hielp me naar binnen, hoewel dat niet nodig was. Ik gleed als vanzelf in haar neukholletje en voelde opnieuw hoe strak en elasties de schede mijn pik opnam. Ze bood me haar mond en beet mijn tong zowat stuk van geilheid. Ja, dit was een heet vrouwtje, mensen. Na een poosje, ik roerde werkelijk bizonder lekker in haar roompotje, zei ze zacht: "Kom even tussen m'n tietjes, dan kan ik je pik fijn zien en met m'n tong eh..."

Ik gaf gehoor aan haar verzoek en legde mijn neukstaaf tussen haar stijfstaande borsten. De eikel was gericht op haar kinnetje. Ze prangde de borsten aan weerskanten tegen mijn leuter en zei: "Stoot maar lekker en als je de jeuk voelt aankomen stop je 'm nog maar even lekker in m'n kutje."

Ook dat gebeurde zoals zij het wilde hebben. Ze nam hem in haar mond en zoog hem krachtig af, dan weer legde ik hem tussen haar tieten en liet daar een spoot van geilvocht achter.

Tot besluit schoof ik mijn harde paal nog een keer in haar schede en neukte haar genietend. Ze lag met haar benen hoog opgetild onder me en jammerde dat ze alweer een orgasme kreeg. Ik was ook haast zo ver en versnelde het stotende ritme.

"Nu!" riep ze uitzinnig en sloeg haar lange benen om mijn heu-

ze mekkerde het uit toen ik mijn tong in haar vagina bracht en een dieptepeiling verrichte

pen. Ze kwam kraaiend klaar en ik was bang dat ik alles in haar buik zou spuiten. Het was een kort orgasme en net toen ik een scheut door mijn ballen en lul voelde trekken gooide Jolanda me van zich af. Ik voelde het zaad komen en rukte woest aan mijn voorhud. Het spoot op haar buik, op haar maag, op haar hardstaande tieten.

''O jee, wat een zaadkanon!'' riep de vrouw entoesiast. ''Wat heb jij een lekker geil en wat komt er veel!''

Ze baggerde met haar vingers door het witte goedje dat ik zo gul over haar heen spoot. Ze likte het van haar vingers en kneep in mijn ballen. Maar er kwamen slechts enkele druppels uit mijn eikel, het was afgelopen.

''Nog een keer,'' zei ze hijgend.

Ik keek op mijn horloge. ''De tijd is om, Jolanda. Over vijf minuten heb ik weer een massage.''

''Neuk je haar ook?'' vroeg ze jaloers.

''Nee, ze is dik over de vijftig.''

''Kut is kut,'' zei ze lachend. ''Of zie jij dat anders.''

Ik legde haar uit dat mijn voorkeur uitging naar jonge vrouwen, slank maar toch met alles erop en eraan. Toen was ze gerust en ging zich aankleden. Ik kreeg nog een kusje en een vriendelijk kneepje in mijn lul.

''Tot de volgende keer,'' zei Jolanda en weg was ze.

Ik trok snel mijn broeken aan, want ik hoorde op de gang de voetstappen van de volgende klant. Nee, die wilde ik niet neuken, want ze was minstens honderd kilo!

''De bazin vraagt of je morgen even langs wilt komen,'' zei Gerard een week na de vakantie. ''Ze wil je in vaste dienst nemen.''

''Maar ik heb geen diploma's!''

''Dat vertel je haar dan maar. Als je maar niet zegt dat ik het wist.''

De bazin, een lekker stuk, nam me inderdaad in dienst. Ja, tegen een meer dan behoorlijk salaris.

''Waarom wilt u mij hebben?'' vroeg ik.

''Omdat er naar je gevraagd wordt. Jij en Gerard zijn favoriet bij de dames.'' ze liet een ironies lachje horen. ''Waarom zou ik mijn zaak verzieken? Maandag begin je en ik wed dat we over een maandje nog een masseur moeten aannemen.''

''Maar ik heb geen diploma's,'' zei ik snel. ''En ik kan niet masseren, dat zeggen sommige vrouwen.''

''Niet belangrijk,'' zei de bazin en ze maakte haar broekrits los. ''Masseren? Nee, daarvan heb je geen kaas gegeten, maar... neuken kun je des te beter, knaap!''

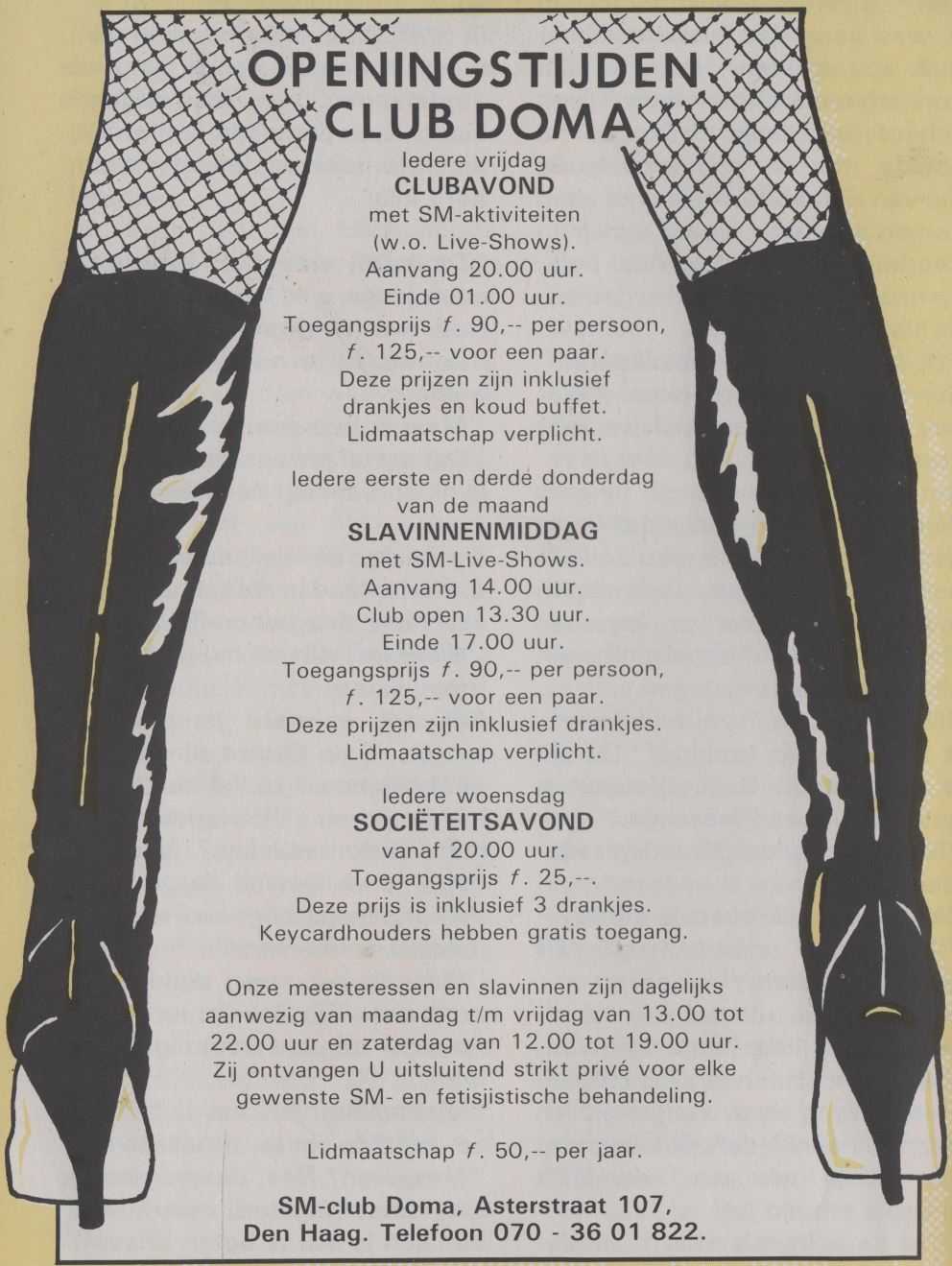

OPENINGSTIJDEN CLUB DOMA

Iedere vrijdag
CLUBAVOND
met SM-aktiviteiten
(w.o. Live-Shows).
Aanvang 20.00 uur.
Einde 01.00 uur.
Toegangsprijs *f*. 90,-- per persoon,
f. 125,-- voor een paar.
Deze prijzen zijn inklusief
drankjes en koud buffet.
Lidmaatschap verplicht.

Iedere eerste en derde donderdag
van de maand
SLAVINNENMIDDAG
met SM-Live-Shows.
Aanvang 14.00 uur.
Club open 13.30 uur.
Einde 17.00 uur.
Toegangsprijs *f*. 90,-- per persoon,
f. 125,-- voor een paar.
Deze prijzen zijn inklusief drankjes.
Lidmaatschap verplicht.

Iedere woensdag
SOCIËTEITSAVOND
vanaf 20.00 uur.
Toegangsprijs *f*. 25,--.
Deze prijs is inklusief 3 drankjes.
Keycardhouders hebben gratis toegang.

Onze meesteressen en slavinnen zijn dagelijks aanwezig van maandag t/m vrijdag van 13.00 tot 22.00 uur en zaterdag van 12.00 tot 19.00 uur. Zij ontvangen U uitsluitend strikt privé voor elke gewenste SM- en fetisjistische behandeling.

Lidmaatschap *f*. 50,-- per jaar.

SM-club Doma, Asterstraat 107,
Den Haag. Telefoon 070 - 36 01 822.

BON
No. R/91
Stuur deze bon
bij uw aanvraag in

Ook speciaal op aanvraag gemaakt is mogelijk.
Vraag Uw sexboetiek naar de nieuwe leerfolder-1990, òf stuur ons *f* 15,-en U ontvangt onze uitgebreide nieuwe leerfolder met verkoopprijslijst èn verkoop-adressen in Uw omgeving!

Stuur ons *f* 35,- en U ontvangt de folder plus een verrassingsartikel in leer en kwaliteitsmonsters.
Betaling per eurocheque òf giro 2828510 òf bankrek. nr. 14.25.19.138

RIMBA® b.v. POSTBUS 33
4840 AA PRINSENBEEK - HOLLAND

KICK BEMIDDELING

ADVERTENTIE-REGELS!!!!!

Steeds meer adverteerders gaan metalen vijfjes bijsluiten. De P.T.T. accepteert dat niet. We hebben daarom besloten om tot een éénheidstarief te komen en wel Hfl. 10,--. Wie dus vroeger voor Hfl. 5,– adverteerde heeft pech, en diegenen die er Hfl. 15,-- voor over hadden, hebben geluk.

- Invullen in blokletters, één letter per vakje.
- De advertentie kost Hfl. 10,–. Het totaal kunt u bijvoegen per eurocheque of girobetaalkaart. Liever niet kontant.
- In de bovenste balk kunt u, indien gewenst gratis uw woonplaats of regio vermelden.
- Onderstaande bon zenden aan:
  DE VAAR B.V. - POSTBUS 427 - 3300 AK DORDRECHT

woonplaats: | regio

F 10,-

Ondergetekende: ..... M/VR/ST

Adres: ..... Nr: .....

Postcode: ..... Woonplaats: .....

Sluit geen munten bij.

Geeft hiermede opdracht tot plaatsing.
Heeft voldoende betaalmiddelen bijgesloten.
Verklaart hierbij tenminste 16 jaar te zijn.

K . 93

Handtekening: .....

KICK BEMIDDELING HELPT GRATIS !

BISEX MEISJE GEZOCHT ?

S.M. SLAVEN GEZOCHT ?

PARTNERRUIL STEL GEZOCHT ?

GEILE SEXVRIEND GEZOCHT ?

POSTBUS 427, 3300 AK DORDRECHT
(ALLEEN VOOR KICK ADVERTEERDERS)

Als enige blad in Nederland, hebben we voor onze Kick adverteerders de mogelijkheid om gebruik te maken van het unieke Kick bemiddelings-systeem. Voor iedereen vanaf 16 jaar die de advertentie bon instuurt (en betaalt) zoeken wij op discrete wijze sexpartners. Het is geen gegarandeerde "succes verzekerd" formule, maar deze gratis service komt er in het kort op neer dat Kick haar adverteerders een beetje helpt bij het leggen van kontakten.

ZO REAGEERT U :

1. DOE UW REACTIE IN EEN BLANCO ENVELOPPE, PLAK DEZE DICHT.
2. OP DE VOORZIJDE RECHTSBOVEN HET NUMMER VAN DE ADVERTENTIE VERMELDEN
3. DEZE BRIEF EN EEN LOSSE POSTZEGEL VAN HET GELDENDE TARIEF IN EEN ANDERE ENVELOPPE
4. ENVELOPPE DICHT PLAKKEN, FRANKEREN EN ZENDEN AAN :

DE VAAR B.V., POSTBUS 427, 3300 AK DORDRECHT.

EVA 24 EN SANDRA 26

HOUDEN WEL VAN EEN FEESTJE

KICK BEMIDDELING

contr. 93 K 61117

NOORD OVERIJSSEL: *Sportieve jongeman van 40 jaar zoekt een betrouwbare sexrelatie. Geen sm. Met een vrouw tussen 25 en 45 jaar. Diskretie en betrouwbaarheid gewenst. 100% Hyg. geboden.*

ADVERTEERDERS OPGELET!!!
Heeft u een advertentie geplaatst mét foto('s) en wilt u de foto('s) graag retour? Sluit dan een aan uzelf geadresseerde én gefrankeerde envelop bij. Wij sturen uw foto('s) dan zo spoedig en diskreet mogelijk retour.

contr. 93 K 61118

Geile jonge vent van 34 jaar, zoekt een vrouw tot plm. 40 jaar die werkelijk voor alles in is. Ook poep/plas, sm, bondage enz. Afstand geen bezwaar, ik kom altijd naar je toe. Sluit wel postzegel bij voor antwoord, of tel.nr. voor snel kontakt. Alleen geile, perverse vrouwen reageren a.u.b. (Zie foto.)

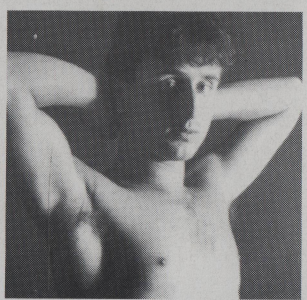

contr. 93 K 61119

ZUID HOLLAND: *Welke vrouw met grote borsten (liefst cup DD of nog groter) komt mij, man van 45 jaar, eens verwennen tegen kl. vergoeding. Geen beroeps. Stuur je wel een foto met je brief mee? Altijd antwoord en foto én brief retour.*

UW PRIVÉ FOTO'S DISKREET AFGEDRUKT OP KWALITEITSPAPIER EN PER POST TOEGEZONDEN TEGEN ZEER LAAG TARIEF: 10 x 15 CM, GLANS/MAT f 0,90 P.ST. IN ENKELE DAGEN WEER THUISBEZORGD. INFORMATIE VIA:/FILM(S) STUREN NAAR: BONPRINT, POSTBUS 5143 6802 EC ARNHEM INDIEN U EEN CHEQUE BIJVOEGT, VERVALLEN DE REMBOURSKOSTEN.

contr. 93 K 61120

Leuk vlot stel, beiden 30 jaar, beiden groot geschapen, zoeken meisje met grote borsten tot 20 jaar voor trioseks. Evt. twee vriendinnen ook welkom. Wees niet bang, is het voor jou de eerste keer? Toch maar schrijven, het wordt leuk!!! Wij kunnen ontvangen en overnachten is mogelijk. Als het klikt ook vakantie's e.d. samen. Een foto zou leuk zijn, maar hoeft niet.

KICK BEMIDDELING

Aids spreekuur te Den Haag.
Voor vragen, informatie, onderzoek, geopend van dinsdag en donderdag van 19.00 - 21.00 uur.
Gratis consult door homosexuele artsen.
Adres:
van Beverningkstraat 134
Den Haag.
Tel.: 070 - 4541610.

---

contr. 93 K 61121

BRABANT/LIMBURG: ***Gehuwde vrouw, 32 jaar, droomt al jaren om eens met een vrouw naar bed te gaan. Mijn man weet van niets. Wie laat mijn droom uitkomen? Geen stellen, maar alleen vrouwen, meisjes (liefst met ervaring). (Zie foto.)***

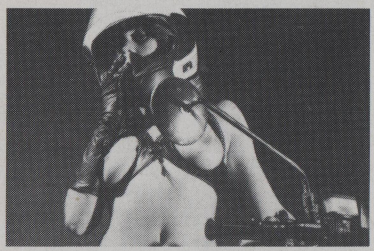

Uw erotische postorder, nu discreet per post bij u thuis bezorgt. Bestel nu het uitgebreide folderpakket in kleur. Stuur *f.*25,- aan postzegels/per cheque met uw naam en adres of stort het op gironummer 2630428 of op Rabobank nr. 108902188.

Direct Style

Alles wat u altijd had willen hebben...
Sexy lingerie, leder, vibrators en vele andere stimulerende middelen.

Verwen uzelf en uw partner!

Direct Style BV Postbus 1815, 4801 BV Breda.
Winkel: Haagdijk 23, Breda. Tel.: 076-215418.

EN PAKKEN HET DAN OOK GROOTS AAN

KICK BEMIDDELING

HE AND SHE EUROPA
HE AND SHE ESCORT
Klasse dames voor bij u thuis of hotel.
Boys voor heren.
Gigolo service voor dames.
Echtparen voor echtparen.
Lesbies.
Assistentie gevraagd, hoge verdiensten.
HE AND SHE:
het oosten v.h. land
05490 - 15152
het noorden v.h. land
050 - 424181
midden Nederland, Zuid- en Noord Holland, Gelderland, Brabant
03402 - 67211
Limburg
043 - 252131
Tevens striptease dienst.
Wij verzoeken u naar de voor u bestemde regio te bellen.

contr. 93 K 61122

Jonge meester, zoekt slavinnen, slaven die bij hem in opleiding willen. Ben streng, maar eerlijk. Je moet wel een hoge pijngrens hebben. Alleen brieven met foto krijgen antwoord en foto retour.

contr. 93 K 61123

ZUID/NOORD HOLLAND: *Jonge militiar, gelegen in Duitsland, zoekt korrespondentie met stellen, vrouwen en meisjes om hier de tijd wat aangenamer door te komen. Later evt. seksrelatie niet uitgesloten.*

contr. 93 K 61124

Ik, jonge man van 29 jaar, hou van uitgaan, seks, vakantie en een borreltje. Zoek nog steeds die gezellige meid om dit alles te delen. Wie schrijft?

DOMA

PRIVÉ-SM-CLUB DOMA
INTERNATIONAAL ONTMOETINGSPUNT VOOR SM-LIEFHEBBERS
CLUBMEESTERESSEN DAGELIJKS AANWEZIG
EXCLUSIEVE SM-RUIMTEN (O.A. VOOR NURSING EN RUBBER)
SUPERSLAVINNEN DAGELIJKS AANWEZIG
IEDERE EERSTE EN DERDE DONDERDAG VAN DE MAAND CLUBMIDDAG MET SM-LIVE-SHOWS (14.00-17.00 UUR)
IEDERE VRIJDAG CLUBAVOND MET SM-LIVE-SHOWS (20.00-01.00 UUR)
ZOWEL DAMES ALS HEREN ZIJN WELKOM
PRIVE OF IN CLUBVERBAND SM-RELAXEN
GEOPEND VAN MAANDAG TOT VRIJDAG VANAF 13.00 UUR
ZATERDAG VANAF 12.00 UUR
ADRES: ASTERSTRAAT 107, DEN HAAG, HOLLAND
TELEFOON: 070-601822 of 601823
VRAAG VOOR VERDERE INFORMATIE ONZE CLUBFOLDER
AAN (wel f 2,10 aan porto bijsluiten)

Naam:
Adres:
Woonplaats:
Postcode:
Land:

KICK BEMIDDELING

DE VAAR ZOEKT MET SPOED:

ECHTPAREN VOOR TUK VIDEO FILM

UITSLUITEND SCHRIFTELIJK REAGEREN!!!

SCHRIJF EEN BRIEFJE MET (NAAKT)FOTO EN VERMELD DAARIN UW LEEFTIJDEN NAAR:

DE VAAR B.V.
POSTBUS 427
3300 AK DORDRECHT
NEDERLAND
t.a.v. Tuk Video Film

---

contr. 93 K 61125

R'DAM, BREDA, R'DAAL: *Geile bok, zoekt groen blaadje tot plm. 22 jaar om samen allerlei dingen op seksgebied te ontdekken. Ben overal voor in, niets is mij te gek. Ook seks op openbare plaatsen. Wie spreekt dit aan?*

---

contr. 93 K 61126

GEHEEL NEDERLAND: *Twee stellen, zoeken alleenstaande vrouw of meisje om hun club compleet te maken. Wij hebben regelmatig gezellige avondjes met veel seks en plezier! Schrijf vlug!*

HALLO, IK BEN JOLANDA, BLOEDGEIL EN EEN KAAL KUTJE, 22 JAAR EN IK WOON IN ABCOUDE. IK VERKOOP MIJN KLEURENFOTO'S, 10 STUKS, VOOR F 60,- WAAROP IK ALLEEN OF MET M'N VRIENDIN HEERLIJK LIG TE GEILEN BIJ HET IDEE DAT JIJ ONS KUNT ZIEN....

STUUR F 60,- OF EEN EURO-CHEQUE NAAR POSTBUS 27 1180 AA IN AMSTELVEEN.

BLUE & WHITE'S SUPERAANBIEDING als kennismaking...

NIEUW

24 FILMS!

nog geen **1,75!** per film

Het betrouwbaarste postorderbedrijf op sex-gebied wil u graag leren kennen! Vandaar deze gigantische aanbieding: Maar liefst 24 films per videoband voor de belachelijke prijs van F 39,--. Dat is nog geen F 1,75 per stuk!!! Goedkoper kan niet! Nog nooit zag u zoveel porno voor zo weinig geld. Wacht niet langer en bestel vandaag nog. U ontvangt uw discrete pakketje zo snel mogelijk thuis! En als extra: de mooiste sexkatalogus van Nederland GRATIS !!! Als dit geen aanbieding is, weten wij 't ook niet meer.

Bestelnr. 9162
Ca. 120 min.
39,--

Bestelnr. 9163
Ca. 120 min.
39,--

BLUE & WHITE
GIRO 22.10.396
ABN/AMRO 54.52.11.999

Ja natuurlijk profiteer ik mee van dit kennismakingsaanbod! Stuur mij zo snel mogelijk:
❑ Art. 9162 a ƒ39,-- ❑ Art 9163 a ƒ39,--

Het bedrag heb ik alsvolgt betaald:
❑ *ingesloten eurocheque/girobetaalkaart*
❑ *gestort op jullie bank/girorekening*

De SEXKATALOGUS '93/94 krijg ik er GRATIS bij!!!!

Naam: .....

Adres: .....

Code/Plaats: 02

BLUE & WHITE, CEINTUURBAAN 248, 1072 GG AMSTERDAM

SEXARTIKELEN PER POST!!!

BLUE & WHITE KATALOGUS '93/'94

EROTISCHE LINGERIE

ook voor heren!

OPEN PANTIES - NETKOUSEN - ZWARTE NYLONS - NAADPANTIES - OPEN SLIPS - JARRETELS - KOUSENBANDEN - JARRETELBROEKJES - NETSTRINGS - VLINDERSLIPS - DOORZICHTIGE SLIPS - TANGA'S - NETBODY - MINIJURKJES - HANDSCHOENEN - CORSELETTEN - LAKPAKJES - RUBBERSLIPS - OPEN BH'S - en nog heel veel meer aanbiedingen

THUIS UITZOEKEN

MEER DAN 600 SEXARTIKELEN

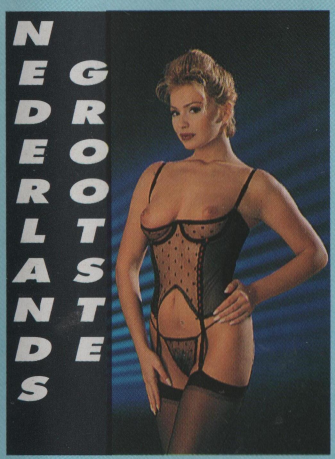

NEDERLANDS GROOTSTE

ONZE WINKEL

CEINTUURBAAN 248
1072 GG A'DAM

Nu kunt u vanuit uw luie stoel lekker rustig uitzoeken uit onze 148 pagina's tellende full color sexkatalogus met meer dan 600 artikelen. Ieder artikel staat duidelijk afgebeeld en volledig omschreven, hoe het werkt en hoe u 't moet gebruiken. Bij de videobanden staat duidelijk waar het over gaat, hoeveel personen er in meespelen en in welke taal er gehijgt wordt. Onze lingerie wordt in eigen ateliers gemaakt en is dus in vele maten en kleuren te verkrijgen. En nu ook... heren lingerie! Wilt u weten wat NEDERLANDS GROOTSTE POSTORDER op sexgebied allemaal te koop heeft, vul dan vandaag nog de bon in en vraag de katalogus aan voor slechts f 8,-. Binnen enkele dagen ontvangt u de katalogus in discrete enveloppe bij u thuis.

JA zend mij zo vlug mogelijk de kleuren katalogus in discrete envelop toe. Ik heb het bedrag ƒ 8,00 betaald zoals ik hieronder heb aangekruist.

❑ bijgesloten eurocheque/postzegels/Girobetaalkaart
❑ Gestort op uw giro 2210396/bank ABN/AMRO 54.52.11.999

Naam: .....

Adres: .....

Code/Plaats: .....

2

BLUE & WHITE, CEINTUURBAAN 248, 1072 GG AMSTERDAM